روز اليوسف

رئيس مجلس الإدارة: أيمن فتحى توفيق رئيس التحرير: أحـمـد بـاشـا

جريدة يومية أسستها فاطمة اليوسف عام 1935

www.daily.rosaelyoussef.com

العدد: 4995 | 12 صفحة

السنة السادسة عشرة | السعر: 3 جنيهات

الأحد

1 أغسطس 2021 | 22 ذو الحجة 1442

توجيهات رئاسية لتطوير أداء القطاع المصرفى

بنكنوت مصرى جديد نوفمبر المقبل

تقديم خدمات مالية لمختلف فئات المواطنين عبر منظومة البنوك

العمل على ثبات السياسات الهادفة لاستقرار أداء القطاع النقدى

تعزيز قدرة البنك المركزى على تمويل المبادرات التنموية المختلفة

اقرأ 03

خاص

«روز اليوسف» تحاور

نائب رئيس جنوب السودان:

حل أزمة «سد النهضة» يحافظ على السلام بالمنطقة

ووزير الرى بجنوب السودان:

مجلس الأمن ليس لديه رغبة فى حل قضية السد الإثيوبى

اقرأ 6-7

فى طوكيو 2020

الأمل فى اليد

اقرأ رياضة 10-11

مصلحة الضرائب المصرية

إعلان تحذيري

تنبه مصلحة الضرائب المصرية

على الأشخاص والشركات التى تقوم ببيع منتجاتها من سلـــع أو خدمـــات من خلال المواقع الإلكترونية وغير مسجلة بمصلحة الضرائب المصرية ، الإلتزام بالتسجيل بمصلحة الضرائب المصرية حتى لا تقع تحت طائلة القانون في جريمة التهرب الضريبى.

وتهيب المصلحة بمقدمى خدمات التوصيل (الدليفرى) من الأشخاص والشركات التى تقوم بتوصيل السلع للمشترين ضرورة التوجه للمأموريـــات الضريبية التابعة لها من أجل التسجيل بضريبة القيمة المضافة.

كما تشدد مصلحة الضرائب على جهات الإعلان المختلفة ضرورة التأكد من وجود رقـم التسجيـل الضريبـى ضمـن محتوي الاعلان وذلك للأشخاص والشركات التى تقوم بالإعلان لديها عن بيع منتجاتها من سلـع أو خدمات والا سيتم اعتبارها مشاركة فى جريمة التهرب الضريبى وذلك وفقاً لقرار وزير المالية رقم (٣٤٥) لسنة ٢٠٢١.

Hotline 16395

التهرب الضريبى.. جريمة مخلة بالشرف

روز اليوسف
جريدة يومية شاملة
تصدر عن مؤسسة روز اليوسف

المستشار الفنى:
أحمد رزق
المدير الفنى:
محمد عطية
الإخراج الصحفى:
أحمد يحيى

العنوان:
89 أ شارع قصر العينى القاهرة
ت:27958503
27920543 - 27942747
فاكسيملى:
روزاليوسف 27925540
مكتب الإسكندرية:
شارع كنيسة دبانة
ت: 034865771 - 034847527
فاكسيملى: روزاليوسف
034878933

التوزيع والاشتراكات:
23 ش أمين سامى
قصر العينى ـ القاهرة
تليفون وفاكس: 27923514

بريد إلكترونى
ROSAELYOUSSEF35@YAHOO.COM
ROSAELYOUSSEF@HOTMAIL.COM
DAILY@ROSAEALYOUSSEF.COM
الوكالة ADVERT@ROSAELYOUSSEF.COM
التسويق MARKETING@ROSAELYOUSSEF.COM
التوزيع DISTRIBUTION@ROSAELYOUSSEF.COM

سعر الاشتراكات:

ثلاثة أشهر	235 جنيه
ستة أشهر	470 جنيه
عام	939 جنيه

سعر النسخة فى الخارج:

السعودية 5 ريالات	سوريا 21 ليرة
المغرب 10 دراهم	الأردن 500 فلس
الكويت 300 فلس	تونس 800 مليم
البحرين 300 فلس	لبنان 1500 ليرة
الإمارات 3 دراهم	قطر 3 ريالات
سلطنة عمان 300 بيسة	لندن 1 جك

6 حالات غش ووفاة ملاحظ أبرز ملامح اليوم الـ 15

نهاية امتحانات علمى علوم وشكاوى من الأحياء والاستاتيكا

كتبت - مينرفا سعد

أنهى امس طلاب الشعبة العلمية علوم امتحانات شهادة امتحانات الثانوية العامة بعد أداء امتحانات الأحياء والذى أكد الطلاب صعوبة وجود بعض الاسئلة التعجيزية التى لم يتمكن الطلاب من حلها، وفيما يختص بامتحان الاستاتيكا فقد تكررت شكوى طلاب علمى رياضة من ضيق الوقت فى الامتحانات التخصصية لهم استمرت عمليات الغش الإلكترونى حيث تم ضبط الطالبة (ا.ح.ح) بمحافظة الدقهلية، لحيازتها تابلت مهكر وتصوير ونشر أجزاء من امتحان (مادة الأحياء) على الإنترنت وذلك بعد مرور ٢٥ دقيقة من بدء الامتحان، وتم اتخاذ الإجراءات القانونية حيالها.. وفى ذات السياق أعلن محمد عبد الله رئيس غرفة العمليات الرئيسية لنقابة المعلمين ، والمعنية بمتابعة أحوال المعلمين خلال امتحانات الثانوية العامة، وفاة المعلم رضا محمد حسن عطية، مراقب بالثانوية العامة، أثناء عمله فى لجنة مدرسة بنها الثانوية بنات بالقليوبية، والذى وافته المنية بعد تعرضه لغيبوبة سكر ، وتم نقله لمستشفى بنها.

كما وجه نقيب المعلمين بسرعة صرف مستحقات المعلم الفقيد وتسليمها لأسرته فى أقرب وقت .

وتقدم الدكتور رضا حجازى بخالص العزاء والمواساة لمديرية التربية والتعليم بالمنوفية، وإدارة تلا التعليمية لوفاة الملاحظ رضا محمد حسن عطية اليوم بعدما فاضت روحه إلى خالقها قبل بدء الامتحان مادة، قائلًا: نحتسبه عند الله شهيدًا.

وتلقت غرفة العمليات المركزية بوزارة التربية والتعليم عدة ملاحظات، حيث رصد فريق مكافحة الغش الإلكترونى (٦) حالات غش منها (١) حالة نشر، و(٥) حالات غش وهي:

- ضبط الطالبة «ا.ح.ح بإدارة المنزلة بمحافظة الدقهلية نظرًا لحيازتها تابلت مهكر، وتصوير ونشر الامتحان على الإنترنت.
- ضبط الطالب «ع.ه.ل» بإدارة دمياط الجديدة بمحافظة دمياط حيث قام الطالب بتغيير اتجاه كاميرا المراقبة قبل بداية اللجنة.
- ضبط الطالبة «ض.س.ح» بإدارة الخانكة بمحافظة القليوبية نظرًا لضبط كارت فيزا مزود بشريحة ومحاولة الغش.
- ضبط الطالبة «ر.س.ع» بإدارة أولاد صقر بمحافظة الشرقية نظرًا لحيازتها موبايل واستقبال الإجابات على التليجرام.
- ضبط الطالبة «د.ع.ع» بإدارة أولاد صقر بمحافظة الشرقية نظرًا لحيازتها موبايل واستقبال الإجابات على التليجرام».
- ضبط الطالبة «ه.م.ج» بإدارة أكتوبر بمحافظة الجيزة نظرًا لضبط محمول ومحاولة الغش.

وتم تحديد الطلاب المسئولين عن ذلك واتخاذ الإجراءات القانونية اللازمة حيال تلك الحالات.

الرى: تأهيل «ترع» بطول 2158 كيلو مترًا

كتبت - مى زكريا

عقد الدكتور محمد عبد العاطى وزير الموارد المائية والرى اجتماعاً لاستعراض الموقف التنفيذى للمشروع القومى لتأهيل الترع ومشروع تأهيل المساقى ومشروعات التحول لنظم الرى الحديث، وذلك بحضور الدكتور رجب عبد العظيم وكيل الوزارة والمشرف على مكتب الوزير والمهندس شحتة إبراهيم رئيس مصلحة الرى والعديد من القيادات التنفيذية بالوزارة.. ووجه عبد العاطى خلال الاجتماع بزيادة معدلات الإشراف والرقابة على تنفيذ الأعمال من خلال لجانٍ التفتيش الفنى والمالى والإدارى المتعددة التى تقوم بالتفتيش حالياً على الأعمال بمختلف المحافظات كنوع من أنواع الرقابة الداخلية على المشروع، بهدف إحكام الرقابة على كافة أعمال تأهيل الترع وضمان تنفيذ الأعمال بأعلى مستوى من الكفاءة وبأسرع معدلات للتنفيذ، كما وجه سيادته أثناء الاجتماع بتكثيف زراعة الأشجار على جسور الترع والمصارف على مستوى الجمهورية لدورها فى تثبيت الجسور ولمردودها البيئى والجمالي.. الجدير بالذكر أنه تم الانتهاء من تأهيل ترع بأطوال تصل الى ٢١٥٨ كيلومترا بمختلف محافظات الجمهورية، وأنه جار العمل فى تنفيذ ٦٠١٦ كيلومترا أخرى، وتم تدبير اعتمادات مالية لتأهيل ترع بأطوال تصل إلى ٥١٦ كيلومترا تمهيداً لطرحها على المقاولين، ليصل بذلك إجمالى أطوال الترع التى شملها المشروع ٨٦٩٢ كيلومترا حتى تاريخه.

وزير النقل يتابع مشروع قطار «العين السخنة - العلمين الجديدة - مطروح»

كتبت - نيفين صبرى

تفقد الفريق مهندس كامل الوزير وزير النقل يرافقه كل من رئيس الهيئة العامة للطرق والكبارى، وقيادات الهيئة القومية للانفاق واستشارى المشروع والشركات المنفذة أعمال تنفيذ مشروع قطار العين السخنة -العلمين الجديدة - مرسى مطروح) وذلك فى المسافة من حلوان حتى العين السخنة مرورا بالعاصمة الإدارية الجديدة حيث تم الانتهاء من أعمال أبحاث التربة والرفع المساحى وتخطيط المسار وجار العمل فى تنفيذ الجسور الترابية والكبارى والأعمال الصناعية للمسار والأسوار وكذا المحطات.

كما بدأت أعمال تجهيز التحويلات المرورية الخاصة لتنفيذ كوبرى المسار لعبور طريق السخنة وجارى التحضير لبدء تنفيذ الأعمال الصناعية على طول الخط (كبارى سيارات أو أنفاق لزوم مخرات السيول).

واطلع وزير النقل على الموقف التنفيذى حيث تم الانتهاء من جميع الجسات للمحطات والانتهاء من أعمال الحفر حتى منسوب التاسيس وتم صب الخرسانة العادية للأساسات لهذه المحطات وجار صب الخرسانة المسلحة للاساسات فى محطتى السخنة والعاصمة الإدارية والإعداد لصب الخرسانة المسلحة للاساسات فى محطتى محمد نجيب وحلوان.

كما تم الانتهاء من أعمال التصميم المعمارى العام للمحطات وتم اعتماده وتم التنسيق على التصميم الإنشائى مع الأعمال الكهروميكانيكية وجار الانتهاء من التصميم الإنشائى التفصيلى للتنفيذ بالإضافة إلى أنه تم تحديد موقع الورشة الرئيسية الخاصة بأعمال الصيانة والتى تقدر مساحتها بحوالى ٤٧٠ فدانا وتقع شرق الطريق الدائرى الإقليمى وجنوب طريق السخنة ويتم تنفيذ كافة الأعمال المدنية والإنشاءات سالفة الذكر.

بواسطة كبريات الشركات المصرية المتخصصة فى هذه المجالات بالإضافة إلى الأعمال الصناعية على الطرق المتقاطعة مع مسار القطار تحت إشراف الاستشارى العام للمشروع سيسترا كما انه جارى البدء الفورى بالتزامن مع هذه الأعمال، فى تنفيذ منظومة الإشارات والاتصالات والتحكم ونظم الكهرباء بجانب تصنيع وتوريد ٣٥ قطار ركاب سريع وإقليمية و١٠ جرارات لنقل البضائع.

وأكد الوزير، خلال جولته أهمية تكثيف الأعمال والعمل على مدار الساعة للانتهاء من المشروع وفقا للتوقيت المخطط مشيراً إلى أهمية هذا المشروع الذى يعتبر بداية لمنظومة شبكة القطارات الكهربائية السريعة التى سيتم تنفيذها والتى ستمثل نقلة حضارية جديدة فى وسائل المواصلات فى مصر.

مضيفاً أن السرعة التصميمية لقطار مشروع قطار السخنة/ مطروح تبلغ ٢٥٠ كم /ساعة والسرعة التشغيلية للقطار الكهربائى السريع ٢٣٠ كم/الساعة والقطارات الكهربائية الإقليمية ١٦٠ كم/الساعة كما تبلغ سرعة جرارات البضائع الكهربائية ١٢٠ كم /ساعة مشيراً إلى أن المشروع يشمل على عدد ٢٠ محطة منها عدد ٨ محطات للقطار السريع وعدد ١٢ محطات إقليمية.

ارتفاع بالحرارة والرطوبة.. والعظمى بالقاهرة 40 درجة

كتب - نورالدين أبوشقرة

أعلنت هيئة الأرصاد الجوية، ارتفاع درجات الحرارة على أغلب الأنحاء، ليسود طقس شديد الحرارة رطب على القاهرة الكبرى والوجه البحرى، حار رطب على السواحل الشمالية، شديد الحرارة على جنوب سيناء وجنوب البلاد، وارتفاع نسبة الرطوبة مما يزيد درجة الحرارة المحسوسة عن المتوقعة بقيم تتراوح بين ٢ : ٤ درجات وعن حالة الطقس ليلا، فيسود طقس معتدل رطب على القاهرة الكبرى وباقى الأنحاء.

وأوضحت هيئة الأرصاد الجوية، نشاط رياح على مناطق من السواحل الشمالية الغربية وجنوب سيناء على فترات متقطعة، مما يقلل الإحساس بارتفاع نسبة الرطوبة ليلا، فضلا عن وجود شبورة مائية صباحا على بعض الطرق المؤدية إلى القاهرة الكبرى والوجه البحرى والسواحل الشمالية.

وبالنسبة لدرجات الحرارة،: القاهرة العظمى ٤٠ درجة والصغرى ٢٦ درجة، والإسكندرية العظمى ٣٤ والصغرى ٢٥ درجة، ومطروح العظمى ٣٣ درجة والصغرى ٢٤ درجة، وسوهاج العظمى ٤١ درجة والصغرى ٢٦ درجة، وقنا العظمى ٤٢ درجة والصغرى ٢٧ درجة، وأسوان العظمى ٤٣ درجة والصغرى ٢٩ درجة.

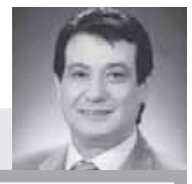

آخر سطر

محمد عبد النور

مصير شياطين الإخوان فى تونس

فى الوقت الذى اختارت فيه حركة النهضة الإخوانية فى تونس المواجهة والتهديد بأعمال عنف مع القرارات التصحيحية التى اتخذها الرئيس التونسى قيس سعيد لإعادة التوازن السياسى والإدارى إلى الدولة فى تونس بعد أن أصبح التنظيم الإخوانى دولة داخل الدولة يستخدم كل أساليب جماعة الإخوان الإرهابية فى السيطرة على مفاصل المؤسسات والدفع إلى سياسات وإجراءات تخرج فقط من عباءة أيديولوجية الإخوان ومناهجهم وهو الأمر الذى أدى إلى تدهور الوضع الاقتصادى بشكل غير مسبوق بعد عشر سنوات من سيطرة حركة النهضة انتهى إلى كارثة صحية قومية بعد فشل مخز فى التعامل مع جائحة كورونا أدى الى «تسونامى فى الإصابات والوفيات» واقتربت تونس بشدة من تصنيف الدول الفاشلة.

فى هذا الوقت.. وفى تطور ذى شأن، طالب بيان أمس الأول صادرًا عن شباب حزب «حركة النهضة»، قيادة حزبهم بحل المكتب التنفيذى للحزب لفشل خياراته بتلبية حاجات التونسيين، مطالبين راشد الغنوشى بتغليب مصلحة تونس، ودعا القيادة الحالية لحركة النهضة لتحمل المسئولية عن التقصير فى تحقيق مطالب الشعب التونسي، وتفهم حالة الاحتقان والغليان، حيث لم تكن خيارات الحزب السياسية والاقتصادية والاجتماعية وطريقة إدارتها للتحالفات والأزمات السياسية ناجعة فى تلبية حاجيات المواطن.

فمن حيث التوقيت صدر بيان شباب حزب النهضة الإخوانى بعد إشارات مؤكدة من الرئيس التونسى قيس سعيد بفساد مالى تعدى المليار دولار من الأموال التونسية وهو رقم كبير فى اقتصاد فى حجم الاقتصاد التونسى، لتبدأ تحقيقات تطول ما يقرب من ٤٠٠ مسئول ورجل أعمال.

وفى تقديرى أن التحقيقات لن تتوقف فقط عند الفساد المالى وإنما ستمتد إلى الفساد الإدارى والفساد السياسى الذى تجيد القيادات الإخوانية ممارسته على نطاق واسع والذى عبر عنه الرئيس التونسى وزعماء الأحزاب السياسية بوصف «اللوبيات»، غير أن التهديدات التى صدرت عن حركة النهضة وعلى لسان الغنوشى نفسه لا يمكن تجاهلها وإنما سيتم التعامل معها من كل أجهزة الدولة فى تونس حماية للداخل التونسى عندما يحين وقتها وطبقًا لتطور الظرف السياسى والأمنى.

> التحقيقات لن تتوقف فقط عند الفساد المالى وإنما ستمتد إلى الفساد الإدارى والسياسى

من حيث المبدأ، فان شباب حزب النهضة الإخوانى التونسى قد استشرف أن الحركة الإخوانية وذراعها السياسى يعيش الآن اختبارًا وجوديًا فإما أن تستمر الحركة والحزب مع مواءمات سياسية وعملية أو تنتهى للأبد فى حال اختارت المواجهة والتحدى للشعب التونسى، والنموذج المصرى لحركة الإخوان ليس ببعيد, فعندما تمت دعوتهم كفصيل سياسى فى يوليو ٢٠١٣ لحفظ الأمن القومى المصرى من تداعيات خطيرة والمشاركة مع كل التيارات السياسية والقوى الوطنية فى خارطة المستقبل امتنعوا واتخذوا خيار العنف والعمليات الإرهابية واستحلال دماء المصريين فانتهت جماعة الإخوان الإرهابية سياسيًا وعمليًا، ولفظها المصريون إلى الأبد.

ربما يكون شباب حزب النهضة الإخوانى التونسى قد طرح مبادرة على قيادات حركته وحزبه، وربما يكون البيان الصادر عنه مناورة سياسية تحاول الاحتفاظ بقدر مناسب من التواجد فى الداخل التونسى الإقرار بأخطاء قيادته ودعوتهم لتصحيحها، لكن الغباء السياسى لجماعة الإخوان والغرور والقناعة لدى قياداتهم بأنهم ملهمون سماويًا وأنهم الأجدر والأحق والأعلى مكانة والأقرب إلى الله عز وجل بما يعطى لهم حقوقًا بالوصاية على سائر خلق الله قد جعل من أمامهم سدًا ومن خلفهم سدًا وأعماهم فلا يبصرون، فسيغضون البصر عن دعوة الشباب ويغلقون الأبواب لينتهوا إلى المصير الطبيعى فى الداخل التونسى.. مصير الشياطين.

خلال مؤتمر دار التحرير (مصر - السيسى .. وبناء الدولة الحديثة)

شعراوى: «القومى لتطوير الريف المصرى» مشروع القرن باستثمارات تتخطى 700 مليار جنيه

كتب - هيثم دهمش

أكد اللواء محمود شعراوى وزير التنمية المحلية، أن المشروع القومى لتطوير وتنمية الريف المصرى ضمن المبادرة الرئاسية «حياة كريمة» يعد مشروع القرن الحادى والعشرين على مستوى الدولة المصرية، وأشار «شعراوى» إلى أنه لا توجد دولة فى العالم تنفذ مشروعاً بهذا الحجم الكبير حيث تتخطى استثماراته حوالى ٧٠٠ مليار جنيه على مدار ٣ سنوات بداية من العام المالى الحالى لتغيير شكل الريف المصرى ورفع مستوى المعيشة وتحسين جودة حياة حوالى ٥٨ مليون مواطن من أبناء القرى المصرية فى مختلف المجالات الخدمية والحيوية .

وقال وزير التنمية المحلية، أن الرئيس عبدالفتاح السيسى، وجه الحكومة بسرعة تنفيذ هذا المشروع القومى والالتزام بالتوقيتات الزمنية المحددة له حيث تم إطلاق المشروع رسمياً عقب تنفيذ حوالى ٢٠ ٪ من المشروعات التى سيتم تنفيذها فى العالم المالى الأول من خلال الوزارات والهيئات المشاركة فى المشروع على أرض الواقع .

جاء ذلك خلال مشاركة وزير التنمية المحلية فى مؤتمر ومعرض مؤسسة دار التحرير للطبع والنشر «جريدة الجمهورية» (مصر - السيسى .. وبناء الدولة الحديثة) (٧ سنوات من البناء والتنمية والتقدم) والذى يعقد تحت رعاية الدكتور مصطفى مدبولى رئيس مجلس الوزراء بمركز المنارة للمؤتمرات بحضور عدد من الوزراء والمحافظين والإعلاميين وكبار رجال الدولة.

وأضاف اللواء محمود شعراوى، أن الدولة المصرية نفذت وتنفذ على مدار ٧ سنوات الماضية العديد من المشروعات القومية والتى بلغت تكلفته حوالى ٦ تريليونات جنيه ساهمت فى تعزيز القدرة على البدء فى تحقيق التنمية المستدامة للريف المصرى ومن بين تلك المشروعات سكن كل المصريين ومدن الجيل الرابع وتطوير العشوائيات والمشروع القومى لتبطين الترع والمشروع القومى لتطوير الطرق الداخلية وغيرها .

الأدب الشعبى تراث وقيمة

د. منى فتحى حامد

بداية من القول، نشير بالضوء الأخضر حول موضوع مهم غاية فى الأهمية، وهو موضوع إحياء تراثنا بالأدب الشعبى، والآن يجذبنا الحوار إلى الالتفات إلى جميع النقاط المرتبطة به، من بداية ظهور ومفاهيم وأهداف ووصول، وتنوع الرؤى الثقافية وكيفية التعامل معها.. فمن أهداف الأدب الشعبى الاستماع والتثقيف.

فبداية من القرن الـ١٩ بدأ الغرب باستخدام كلمة (فلكلور) ثم تواجد بكثرة بين أهل الريف ورجال الدين، المتأثرين بالمشاعر والعادات القديمة فكرة وسلوكاً.

فالأدب الشائع بالطبقات العامة أو الشعبية يشمل: الأساطير، الحكايات الشعبية، الحكايات الخرافية والألغاز، النكت والفكاهات، المواويل والأمثال ....

فهو أدب تقليدى شفهى، ينثره المؤلف وينقله إلينا من جيل إلى جيل ...

لكن المشكلة تنشأ لدينا من وفاة أغلب الأدباء، ونحن فى حاجة إلى أدباء جدد لديهم الوعى والفهم الثقافى بإحياء تراثنا بالأدب الشعبى.

> يعتبر الأدب الشعبى هو المخزون الثقافى لأى أمة

نرى أن من أهم مصادر التشريع للأدب الشعبى أساسها عن طريق فن الرواية و الحفظ والتوسع فى العرض،وربط الأحداث بلغة محكمة، وترابط البناء بالمضمون والفكرة بمحتوى النص، كى يصل المستمع إلى سمة التوحد ....

فالأدب الشعبى يتناول قيم ومبادئ الريف عن طريق استقصاء اللهجة المحلية، ويتم حفظه بالتداول والانتقال عن طريق الرواية والأمثال .

ومن أمثلته: استخدام الكلمات المرتبطة بالفرن البلدى والأرض الزراعية والماشية والريف عامة.

يعتبر الأدب الشعبى هو المخزون الثقافى لأى أمة، فهو يحمل السمات اللغوية الأدبية من كناية وحسن تشبيه، ونستشفها بكثرة فى الرواية، عن طريق السيناريو والحوار، أيضا بالأمثال الشعبية، فتتواجد بنسب ضئيلة بالكلمات، لكنها تحمل معانى متعددة وتصيب مضمون المغزى من المفاهيم والأفكار ...

ومن نماذج الأمثلة الشعبية:

خذ من التل يختل يا مستكثر الجاى أكثر

ديقها تعرش ...

المقال: هو مناقش لقضية ما بلغة يفهمها القارئ، وذاكرة للأمم من تواريخ وحكايات ونجاحات، فيجب العمل على الحفاظ عليها من الفناء والاختفاء .....

مثال : علم الأنساب، علم ثقافى تاريخى فكرى، قابل للتجديد وفى حاجة للتطوير .....

بنهاية المقال بالحوار وبالحديث عن مضمون الأدب الشعبى واحتوائه على قيم ومبادئ، فيجب العودة إليه بالثقافة والروح والتميز والارتقاء، لإعادته من التدهور والاضمحلال، والاهتمام بالموضوعات الخاصة به فى شتى الميادين والمجتمعات، والبحث عنه والإلمام به من جميع دول العالم، من ثقافات وعلوم ومثقفين وأدباء ....

126 مكتبًا لاستخراج الشهادات للحاصلين على لقاحات «كورونا»

كتب . محمود جودة

أعلنت الدكتورة هالة زايد وزيرة الصحة والسكان، بدء استخراج شهادات معتمدة للحاصلين على لقاح فيروس كورونا الراغبين فى استخراجها، من خلال ١٢٦ مكتبا مخصصا لاستخراج تلك الشهادات على مستوى محافظات الجمهورية، بداية من أمس السبت.. سيتم استخراج شهادات التطعيم بلقاح فيروس كورونا المعتمدة، بمقابل مادى يبلغ ١٠٠ جنيه للمصريين و١٠ دولارات لغير المصريين، وتلك الشهادات مؤمنة من مجمع الإصدارات المؤمنة الذكية، كما تحمل تلك الشهادات رمز الاستجابة السريع (QR CODE)، وفى حالة المسح الإلكترونى لذلك الرمز عن طريق الموبايل تظهر بيانات صاحب الشهادة وصورته وموقف تلقى لقاح فيروس كورونا.. وجار الانتهاء من تطبيق الموبايل الإلكترونى (Egypt Health Passport) بنسختين للاندرويد والأيفون ليكون بمثابة جواز سفر صحى إلكتروني، يمكن استخدامه فى المطارات، حيث يقوم المسافر بإدخال بياناته على التطبيق ويقوم التطبيق بالتعرف على شهادة التطعيم بلقاح فيروس كورونا المعتمدة الخاصة بالمسافر، كما يتضمن خاصية إظهار موقف التطعيم من خلال ٣ ألوان (أحمر إذا كان الشخص غير حاصل على لقاح فيروس كورونا، أصفر إذا كان الشخص حصل على جرعة أولى من اللقاح، وأخضر إذا كان الشخص حاصلا على جرعتين من اللقاح).

روزاليوسف

3

www.daily.rosaelyoussef.com

العدد: 4995
السنة السادسة عشرة

الأحد
1 أغسطس 2021
22 ذو الحجة 1442

اقتصاد

«موديز»: الاقتصاد المصرى مستقر

04

رياضة

الأهلى يخطط لتسويق «بواليا»

11

توجيهات رئاسية لاستمرار تطوير أداء القطاع المصرفى

السيسى يطَّلع على البنكنوت الجديد المقرر إصداره نوفمبر المقبل

تقديم خدمات مالية لمختلف فئات المواطنين عبر منظومة البنوك

العمل على ثبات السياسات الهادفة لاستقرار أداء القطاع النقدى

كتب – أحمد إمبابى وأحمد قنديل

اجتمع الرئيس عبدالفتاح السيسى أمس مع الدكتور مصطفى مدبولى رئيس مجلس الوزراء، وطارق عامر محافظ البنك المركزى.

وصرح المتحدث الرسمى باسم رئاسة الجمهورية السفير بسام راضى بأن الاجتماع تناول استعراض جهود البنك المركزى فى إطار النشاط الاقتصادى والتنموى من خلال منظومة العمل المصرفى والنقدى.

وقد عرض محافظ البنك المركزى الموقف الاقتصادى بعد حوالى عام ونصف العام من تفشي أزمة كورونا العالمية، حيث أثبت الاقتصاد المصرى تماسكا ونجاحا كبيرا انعكس على استقرار المؤسسات المصرفية الحكومية والقطاع الخاص والأفراد، خاصةً على خلفية حزمة مبادرات البنك المركزى التى خففت الأعباء على المواطنين والشركات من خلال تأجيل استحقاقات القروض لمدة ٦ أشهر، فضلاً عن طرح شهادات استثمارية بأسعار فائدة مرتفعة أثناء الجائحة.

وفى هذا السياق، وجه الرئيس بالاستمرار فى تطوير أداء القطاع المصرفى وفيما يقدمه من خدمات مالية لمختلف فئات المواطنين عبر منظومة البنوك، والعمل على ثبات السياسات الهادفة لاستقرار أداء القطاع النقدى، بهدف تعزيز جهود الدولة لمجابهة التحديات المختلفة وقدرة البنك المركزى على تمويل المبادرات التنموية المختلفة تجاه الأفراد والفئات متوسطى ومحدودى الدخل، والشركات المتوسطة والصغيرة ومتناهية الصغر، ومبادرات التمويل العقارى.

وقد أشار طارق عامر إلى ما تم من خطوات لإنشاء المطبعة الجديدة للبنك المركزي، وذلك بالتنسيق مع مركز الوثائق المؤمنة بشأن توفير المواد الخام المتطورة وفق أحدث المعايير العالمية لأوراق النقد، حيث اطلع الرئيس على عينات من البنكنوت الجديد الذى سيتم إصداره فى مطلع شهر نوفمبر القادم.

وأضاف المتحدث الرسمى أن طارق عامر أوضح أيضاً

تعزيز قدرة البنك المركزى على تمويل المبادرات التنموية المختلفة

تعظيم القدرة على تمويل الأفراد والفئات متوسطى ومحدودى الدخل والشركات المتوسطة والصغيرة ومتناهية الصغر ومبادرات التمويل العقارى

نجاح البنك المركزى فى إدارة الاحتياطى الأجنبى خلال جائحة كورونا، حيث ارتفع من ٣٧ مليار دولار إلى ٤٠,٥ مليار دولار، مما يعكس معاودة الاقتصاد المصرى لأدائه القوى فى وقت قياسى وفقاً لخطة الحكومة لإدارة الأزمة.

كما أكد محافظ البنك المركزى النجاح العريض الذى حققه البرنامج الثانى الخاص بالتعاون بين الحكومة وصندوق النقد الدولى، الذى أشاد بالأداء الحكومى المصرى الذى عكس بدوره إدارة اقتصادية متزنة وشفافة بشهادة أكبر مؤسسة إشراف مالى فى العالم المتمثلة فى صندوق النقد الدولى، وهو الأمر الذى حقق سمعة طيبة للغاية للاقتصاد المصرى، بما انعكس على زيادة تدفقات النقد الأجنبى خلال النصف الأول من العام الحالى بمقدار حوالى ٥ مليارات دولار.

رئيس الأركان يشهد إجراءات تفتيش الحرب لإحدى وحدات المنطقة الجنوبية ويلتقى مقاتلى المنطقة الجنوبية العسكرية

كتب - الحسين عبدالفتاح ونسرين صبحى

شهد الفريق محمد فريد رئيس أركان حرب القوات المسلحة إجراءات رفع الكفاءة القتالية لإحدى وحدات المنطقة الجنوبية العسكرية، وذلك للوقوف على مدى جاهزيتها لتنفيذ كل ما تكلف به من مهام لتأمين حدود مصر على الاتجاه الاستراتيجى الجنوبى.

بدأت الإجراءات بعرض تقرير الكفاءة القتالية والذى تضمن الحالة الفنية والإدارية للوحدات المصطفة بعد تطويرها ورفع كفاءتها فى كافة الأسلحة والتخصصات لدعم قدرتها على تنفيذ المهام المكلفة بها.

أعقب ذلك المرور على القوات المنفذة للتفتيش للاطمئنان على جاهزيتها والوقوف على مستوى الكفاءة الفنية والقتالية للأسلحة والمعدات.

وفى سياق متصل التقى الفريق محمد فريد عددًا من رجال المنطقة الجنوبية العسكرية، وعبر تقنية الفيديو كونفرانس مع باقى وحدات المنطقة وعناصر من الأفرع الرئيسية حيث نقل لهم تحيات وتقدير الرئيس عبدالفتاح السيسى رئيس الجمهورية القائد الأعلى للقوات المسلحة، والفريق أول محمد زكى القائد العام للقوات المسلحة وزير الدفاع والإنتاج الحربى لما يبذلونه من جهود وتضحيات للقضاء على عمليات التهريب والتسلل وأعمال الهجرة غير الشرعية والحفاظ على أمن الحدود الجنوبية للدولة ضد أى عدائيات.

كما ناقشهم فى أسلوب تنفيذهم لمهامهم القتالية المختلفة وكيفية مواجهة المواقف الطارئة التى يمكن التعرض لها، وأشاد الفريق محمد فريد بما لمسه من الاستعداد القتالى العالى والروح المعنوية المرتفعة لرجال المنطقة الجنوبية العسكرية وإصرارهم على الوفاء بالمهام والواجبات المكلفين بها لحماية الوطن وصون مقدساته.

كما طالب رجال المنطقة الجنوبية العسكرية باليقظة والاستعداد الدائم والحفاظ على أعلى معدلات الكفاءة والاستعداد القتالى والاهتمام بتنمية المهارات الميدانية للمقاتلين، وثقل مهارة الضباط الأصاغر لسرعة اتخاذ القرار تحت مختلف الظروف لمواجهة كل المخاطر والتهديدات التى يمكن التعرض لها خلال تنفيذ مختلف المهام والحفاظ على الأمن القومى المصرى.

مباحثات بين «العربية للتصنيع» ومعهد بحوث الإلكترونيات لتنفيذ خطة تعميق التصنيع المحلى وزيادة القيمة المضافة للمنتجات المصرية

كتب- الحسين عبدالفتاح

أكد الفريق «عبدالمنعم التراس» رئيس الهيئة العربية للتصنيع، على أهمية الشراكة مع معهد بحوث الإلكترونيات لتبادل الخبرات، ودعم جهود الدولة لزيادة نسب المكون المحلى والقيمة المضافة للمنتجات المصرية وخفض الواردات وتوطين التكنولوجيا ، مؤكدًا أن فرص عودة الصناعة المصرية لريادتها متاحة الآن فى ظل المتابعة المستمرة للرئيس «عبدالفتاح السيسي» لبرامج تعميق التصنيع المحلى ونقل وتوطين التكنولوجيا وفقا لمعايير الثورة الصناعية الرابعة.

جاء هذا خلال زيارة وفد من معهد بحوث الإلكترونيات، برئاسة الاستاذة الدكتورة شيرين عبد القادر محرم قائم بأعمال رئيس معهد بحوث الإلكترونيات، وعدد من القامات العلمية البارزة بمعهد بحوث الإلكترونيات.

فى هذا الصدد ، أوضح «التراس» أن الهيئة العربية للتصنيع لديها رؤية واضحة لتعميق التصنيع المحلى ونقل وتوطين التكنولوجيا فى العديد من مجالات الصناعة المختلفة ومنها على سبيل المثال الإلكترونيات والتابلت واللاب توب وكاميرات المراقبة والعدادات الذكية والتحول الرقمى وأيضا الصناعات الطبية ومحطات تحلية وتنقية المياه والصرف الصحى والطاقة المتجددة والطلمبات والسكك الحديدية وتحويل السيارات المتقادمة وتحويلها لسيارات صديقة للبيئة باستخدام الغاز الطبيعى وغيرها من مجالات الصناعة المختلفة.

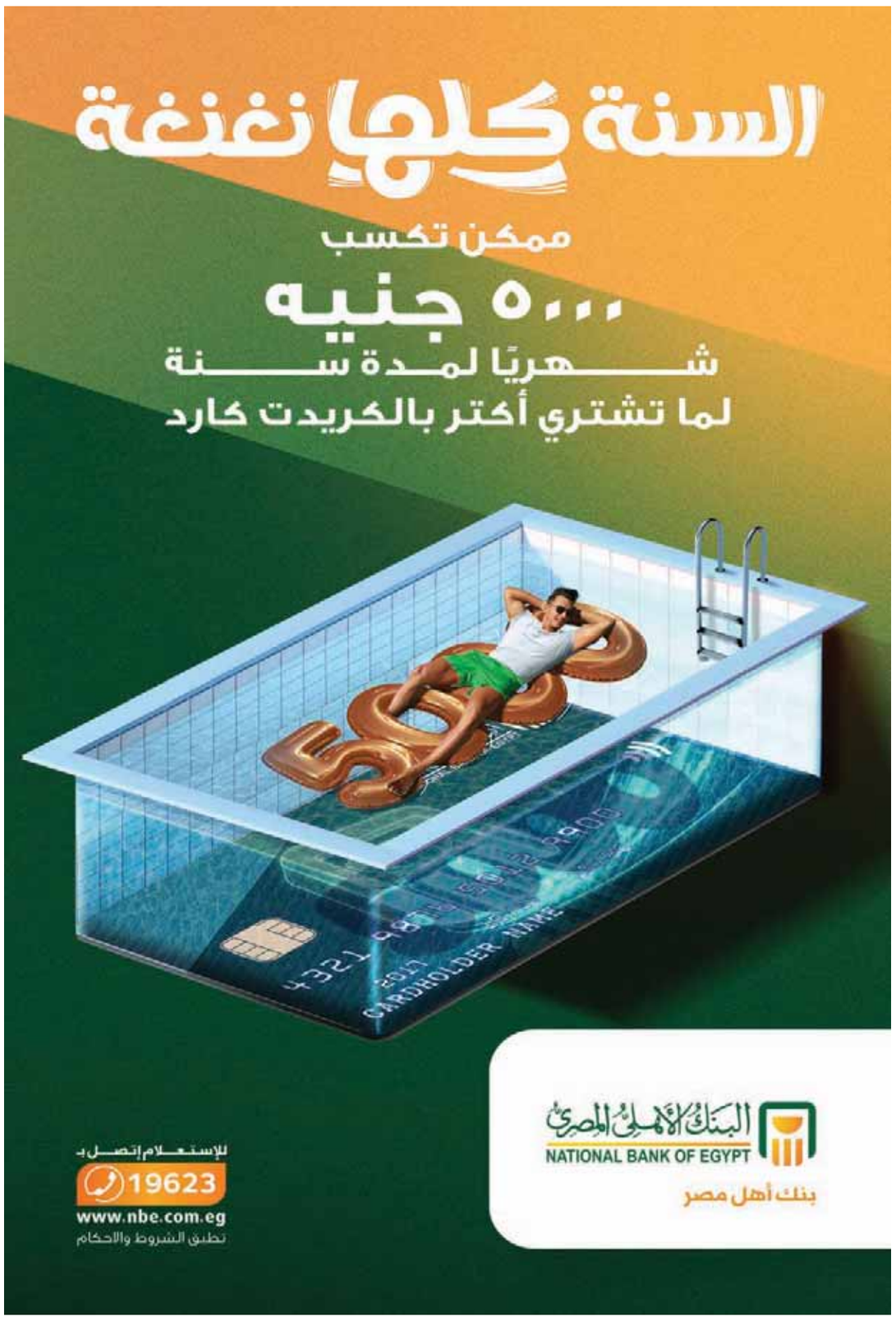

أسعار الذهب تتراجع وعيار 21 يسجل 793 جنيهًا

أغلق الذهب تداولات هذا الأسبوع على تراجع واضح بختام جلسات التداول أمس الأول، وهى آخر جلسات التداول على المعدن النفيس بالأسبوع، حيث هبطت أونصة الذهب من ١٨٣٠ دولارًا إلى ١٨١٣ دولارًا.

وتأثر الذهب فى السوق المصرية بحركة سعر الذهب عالميًا وانخفضت أسعار عيار ٢١ وهو الأكثر تداولاً فى البلاد إلى مستويات ٧٩٣ جنيها للجرام، بعد اقترابه من مستويات ٨٠٠ جنيه. وسجل عيار ٢٤ نحو ٩٠٦,٢٥ جنيه وعيار ٢١ سجل ٧٩٣ جنيها أما عيار ١٨ سجل٦٧٩,٧٥ جنيه فى حين سجل سعر أونصة الذهب ١٨١٣ دولارا.

شهادة ثقة جديدة فى قوة الاقتصاد المصرى

«موديز» تبقى على التصنيف الائتمانى للقاهرة عند «B2» مع نظرة مستقبلية مستقرة للمرة الثالثة على التوالى

5.5% معدل النمو المتوقع خلال العام المالى الجارى وانخفاض الدين إلى 84% من الناتج المحلى

وزير المالية: أكثر من 50% من تصنيفات «موديز» للدول فى إفريقيا والشرق الأوسط كانت سلبية

كتبت: إسلام عبد الرسول

فى شهادة ثقة جديدة على قوة الاقتصاد المصرى ثبتت مؤسسة «موديز» التصنيف الائتمانى لمصر بالعملتين المحلية والأجنبية كما هو دون تعديل عند مستوى «B٢» مع الإبقاء على النظرة المستقبلية المستقرة للاقتصاد المصرى «Stable Outlook»، مما يعكس استمرار ثقة المؤسسات الدولية، خاصة مؤسسات التصنيف الائتمانى فى صلابة الاقتصاد المصرى وقدرته على التعامل الإيجابى المرن مع أزمة «كورونا» على عكس الاقتصادات النظيرة والناشئة، كما يعكس ثقة مؤسسة «موديز» فى قدرة الاقتصاد المصرى على تجاوز الصدمات الخارجية والداخلية الناتجة عن الجائحة.

وصرح الدكتور محمد معيط وزير المالية بأن قوة ومرونة إطار مقاومة الصدمات الذى كان واضحًا فى الاقتصاد المصرى نتيجة استمرار الحكومة فى تنفيذ الإصلاحات الاقتصادية والمالية والهيكلية، إضافة إلى توفر قاعدة تمويل محلية قوية ومتنوعة فى مصر وارتفاع رصيد الاحتياطى من النقد الأجنبى واستمرار الحكومة فى تنفيذ أجندة الإصلاح الاقتصادى الهيكلى التى تهدف إلى تحسين القدرة التنافسية للصادرات وتوسيع قاعدة الإيرادات ساعد فى إبقاء موديز على تصنيف مصر الائتمانى، موضحًا أن قرار مؤسسة «موديز» بالإبقاء على التصنيف الائتمانى لمصر للمرة الثالثة على التوالى خلال فترة الجائحة يمثل ترسيخًا مستمرًا لرصيد الثقة المتولد بسبب الإصلاحات الاقتصادية والمالية المنفذة خلال السنوات الماضية، مما أعطى قدرًا كافيًا من المرونة للاقتصاد المصرى يمكنه من تمويل احتياجاته بالعملتين المحلية والأجنبية رغم استمرار تفشى كورونا وتداعيتها السلبية على الاقتصاد العالمى واقتصادات المنطقة.

أضاف الوزير أن قرار تثبيت التصنيف الائتمانى لمصر تم فى الوقت الذى قامت فيه مؤسسة «موديز» بخفض التصنيف الائتمانى أو إجراء تعديل سلبى للنظرة المستقبلية لأكثر من ٥٠٪ من دول أفريقيا والشرق الأوسط، وهو ما يعكس فعالية وتوازن السياسات الاقتصادية والمالية المتبعة من الحكومة خلال السنوات الماضية حيث تم الحفاظ على تحقيق فائض أولى بالموازنة العامة من خلال تحقيق وفورات على جانب المصروفات العامة وزيادة الإيرادات العامة إلى جانب أداء أفضل من المتوقع لحصيلة الإيرادات الضريبية، مما جعل دين الحكومة كنسبة من الناتج المحلى الإجمالى يصل إلى ٩٠٪ بحسب توقعات المؤسسة.

أشار الوزير إلى أن تقرير مؤسسة «موديز» توقع انخفاض الدين كنسبة من الناتج المحلى الإجمالى إلى نحو ٨٤٪ من الناتج المحلى الإجمالى بحلول عام ٢٠٢٤ مدعومًا باستمرار تحقيق فوائض أولية وزيادة النمو الاقتصادى إلى ما يقرب ٥,٥٪ بدءًا من العام المالى ٢٠٢١/ ٢٠٢٢ وإطالة عمر الدين إلى ما يقرب ٤ سنوات، واستمرار تنفيذ استراتيجية الدين بكفاءة على المدى المتوسط مما يسهم فى خفض الاحتياجات التمويلية للموازنة العامة لأقل من ٣٠٪ من الناتج المحلى الإجمالي، بحسب تقديرات المؤسسة، بما ينعكس على خفض تكاليف خدمة الدين.

أكد الوزير، أهمية استمرار تنفيذ برنامج الإصلاح الهيكلى الذى تتبناه الحكومة لتحسين مناخ الأعمال من خلال تنفيذ عدة إصلاحات هيكلية تسهم فى زيادة استثمارات القطاع الخاص المحلى والأجنبى فى كل المشروعات التنموية القومية فى مجالات البنية التحتية والتعليم والصحة إضافة إلى تحسين القدرة التنافسية للمنتجات المصرية وزيادة حصيلة الصادرات المصرية غير البترولية على النحو الذى يسهم فى تحسن الميزان التجاري.

قال أحمد كجوك نائب الوزير للسياسات المالية والتطوير المؤسسى، إن التزام الحكومة باستمرار تسريع وتيرة الإصلاح الاقتصادى ودفع معدلات النشاط الاقتصادى والنمو جاء نتيجة حزمة الإجراءات التحفيزية الوقائية التى بلغت قيمتها ٢٪ من الناتج المحلى الإجمالى لمساندة القطاعات الاقتصادية والفئات الأولى بالرعاية، وهو ما انعكس فى قدرة الاقتصاد على تحقيق مؤشرات مالية قوية فاقت التقديرات للعام المالى الماضى من خلال تحقيق فائض أولى قدره ١,٤٪ من الناتج المحلى الإجمالى وخفض العجز الكلى لنحو ٧,٤٪ من الناتج المحلى الإجمالي، مقارنة بـ ٨٪ من الناتج المحلى الإجمالى عن العام المالى ٢٠١٩/ ٢٠٢٠، لافتًا إلى أن الأداء القوى للمالية العامة جاء نتيجة تحسن وتعافى الأداء الاقتصادى فى ظل الإجراءات الاحترازية المتخذة ضد فيروس كورونا، والإجراءات الإصلاحية التى استهدفت توسيع القاعدة الضريبية وتعميم إجراءات الميكنة لتحسين وتبسيط الخدمات المقدمة للممولين والحد من التهرب الضريبى، مشيرًا إلى أن الإصلاحات والسياسات المتبعة أسهمت فى تحقيق خفض تدريجى فى فاتورة خدمة الدين نتيجة لإطالة عمره واستقرار أسعار الفائدة على الأوراق المالية الحكومية كما تتوقع «موديز» أن تؤدى السياسات المتبعة واستمرار وتيرة الإصلاحات فى استمرار توجيه نسب أعلى من الإنفاق على برامج الصحة والتعليم والحماية الاجتماعية.

أشار إلى أن خبراء مؤسسة «موديز» أشادوا باستمرار جهود الحكومة فى استهداف خفض عجز الموازنة العامة خلال العام المالى ٢٠٢١/ ٢٠٢٢ إلى ٦,٧٪ من الناتج المحلى مع استمرار تحقيق فائض أولى يبلغ نحو ١,٥٪ من الناتج المحلى الإجمالى حيث استعرض التقرير أهم الإجراءات التى اتخذتها الحكومة للحفاظ على الأهداف المالية مثل إعادة ترشيد الإنفاق وزيادة مخصصات قطاعات الصحة والتعليم و«تكافل وكرامة» والتحويلات النقدية للفئات الأكثر احتياجاً ومساندة الصادرات، إضافة إلى الإجراءات التى اتخذتها الحكومة لتوسيع القاعدة الضريبية.

شركة جولدن كوست (السخنة) للاستثمار السياحى

GOLDEN COAST HOTEL - SUKHNA جولدن كوست

شركة مساهمة مصرية خاضعة لأحكام القانون رقم ٨ لسنة ١٩٩٧

رأس المال المرخص به ١٨٠ مليون جنيه - رأس المال المصدر والمدفوع ٦٨٦٠٨٦٧٦

عدد الأسهم ١٧١٥٢١٦٩ سهم القيمة الاسمية للسهم ٤ جنيه سجل تجارى ٤٢٣٧٣ استثمار الاسماعيلية

دعوة لحضور اجتماع الجمعية العامة العادية لمساهمى شركة جولدن كوست (السخنة) للاستثمار السياحى (ش.م.م) المقرر انعقادها يوم الثلاثاء الموافق ٢٠٢١/٨/٢٤ إخطار أول

يتشرف رئيس مجلس الإدارة بناءً على تفويض مجلس الإدارة المنعقد بتاريخ ٢٠٢١/٤/٤ بدعوة السادة المساهمين لحضور اجتماع الجمعية العامة العادية لشركة المشار اليها أعلاه المقرر انعقادها فى تمام الساعة الثالثة من يوم الثلاثاء الموافق ٢٠٢١/٨/٢٤ وذلك بفندق هوريزون الوادى بقرية الوادى بالطريق الساحلى الشمالى قبلة البومب، الدور السخنة - السويس، على أن يتم عقد الاجتماع وفقاً للأحكام التوجيه الاكترونى فى الموعد المشار إليه بمصدر الدعوة استخدام تطبيق الاجتماع الخاص بشركة Eclill E-Magin للصمم والمحادثة، وذلك لإجراء عمليات التصويت عن بعد لاجتماعات الجمعيات العامة (العادية والغير عادية) وفقاً لجدول الأعمال الآتى:

- ١- المصادقة على تقرير مجلس الإدارة عن نتائج أعمال الشركة عن السنة المالية من ٢٠٢٠/١/١ الى ٢٠٢٠/١٢/٣١ وعرض ما تم إنجازه.
- ٢- المصادقة على تقرير السيد / مراقب حسابات الشركة عن القوائم المالية للسنة المالية المنتهية فى ٢٠٢٠/١٢/٣١.
- ٣- المصادقة على القوائم المالية للشركة فى ٢٠٢٠/١٢/٣١ ومشروع توزيع الأرباح المقترح من مجلس الإدارة.
- ٤- تحديد تعيين السادة / مراقبى حسابات الشركة عن السنة المالية ٢٠٢١ وتحديد أتعابهم.
- ٥- أخطاء طرف السادة رئيس وأعضاء مجلس إدارة الشركة عن السنة المالية المنتهية فى ٢٠٢٠/١٢/٣١ وتجديد تعيين مجلس الادارة لفترة مماثلة.
- ٦- اعتماد تقرير حوكمة الشركة عن السنة المالية المنتهية فى ٢٠٢٠/١٢/٣١.
- ٧- تحديد مكافآت أعضاء مجلس الإدارة عن العام المالى ٢٠٢٠.
- ٨- الترخيص لمجلس الإدارة بالتبرع للجهات وحدودها.
- ٩- المصادقة على قرار مجلس الإدارة المنعقد بتاريخ ٢٠٢١/٦/٢٢ ببيع أسهم خزينة.

قواعد وضوابط تمثيل المساهمين:

- ١- على السادة المساهمين الذين يرغبون فى الانضمام لحضور ذلك الاجتماع، التكرم بتسليم المستندات والبيانات التالى ذكرها فى البنود (أ، ب، ج، د) أدناه وذلك بمقر الشركة قبل التاريخ المحدد لانعقاد الجمعية بثلاثة أيام عمل على الأقل.
- أ- كشف حساب صادر عن أمين الحفظ معتمد بحقوق ملكية السهم لحساب العميل.
- ب- بطاقة الرقم القومى للمساهم الراغب فى الحضور (جواز السفر للأجانب).
- ج- التوكيلات أو التفويضات فى حالة نيابة مساهم عن مساهم آخر.
- د- رقم الهاتف والبريد الالكترونى الذى يمكن التواصل من خلاله مع المساهم.

علماً بأنه لن يسمح بالحضور لكل من يتخلف عن تسليم ذلك المستندات بعد الوقت المحدد لذلك.

- ٢- فقد وضعت مشروع الشروط المشار اليها فى البنود (أ، ب، ج، د) يكون الدخول وتسجيلاً ويحق لهم التصويت على قرارت الاجتماع وذلك بعد مراجعة ذلك المستندات والتأكد من صحتها وكفايتها.
- ٣- لكل مساهم الحق فى حضور اجتماع الجمعية العادية بالأصالة أو بالإنابة ويشترط فى لصحة الانابة أن تكون لأحد المساهمين من غير أعضاء مجلس الإدارة فى حدود ٥٪ من مجموع الأسهم الممثلة فى ٢٥٪ من مجموع الأسهم الممثلة فى الجمعية وأن يكون توكيلاً كتابياً.
- ٤- أى أسئلة أو استفسارات تتعلق بالموضوعات المعروضة على الجمعية العامة العادية يتعين تقديمها للشركة بالبريد المسجل أو بأيدى عملاء إيصال قبل انعقاد الجمعية العامة العادية بثلاثة أيام على الأقل.
- ٥- فى حالة عدم اكتمال النصاب القانونى لاجتماع الجمعية فى تمام الساعة الثالثة عصراً يوم الأربعاء ٢٠٢١/٨/٢٥، يلتأم العنوان ويعتبر الاجتماع الثانى صحيحاً كأن عدد الأسهم الممثلة فيه.
- ٦- يقرر المجلس أن يتقدم المساهمة الدولة فى غير السادس مساهم، ومجدد يفيد ملكيته من شركة مصر المقاصة والبنسبة للمساهمين الذين أودعوا أسهمهم لدى أمين الحفظ استخراج شهادة كشف حساب معتمد وذلك قبل انعقاد الجمعية بثلاثة أيام عمل على الأقل وأن يرفقوا مع هذا الكشف شهادة بتجميد هذا الرصيد من الأسهم لحين انفضاض الجمعية العامة وتسليمها بالبيد بطرف الشركة لاستلام بطاقة التصويت.
- ٧- لا يجوز الجمعية العامة الدولة فى غير السادس الذى مجرد فى جدول الأعمال.
- ٨- فى حالة حضور أى مساهم أى مقر الاجتماع وأى يخضع لكشف الطبى الظاهرى لتأكد من عدم تعدى درجة حرارته ٣٧ درجة مئوية ويمنع أى مساهم تتعدى درجة حرارته ٣٧ درجة مئوية من دخول مقر الاجتماع أو حضور الاجتماع حفاظ وذلك لحفاظ على صحة المشاركين. وسوف يقوم بتسليم بطاقة التصويت بالكاد بالمساهمين الذين يتم دخول مقر الاجتماع.
- ٩- يمكن للسادة المساهمين التواصل مع الشركة عن طريق البريد الالكترونى:

Golden cst@outlook.com

ولله ولى التوفيق...

رئيس مجلس الإدارة والعضو المنتدب

مهندس / طارق أحمد عباس نديم

قائمة الدخل الشامل - عن السنة المالية المنتهية فى ٣١ ديسمبر ٢٠٢٠

	٢٠٢٠/١٢/٣١ جنيه مصرى	٢٠١٩/١٢/٣١ جنيه مصرى
أرباح العام	٧,١٨٤,٩٨٧	٩,٧٧٠,٧٥٠
يضاف:		
اجمالى الدخل الشامل عن السنة	٧,١٨٤,٩٨٧	٩,٧٧٠,٧٥٠

- الايضاحات المرفقة من صفحة (٨) الى صفحة (٢٣) تمثل جزء متمم للقوائم المالية .
- تقرير مراقب الحسابات ،مرفق، .

قائمة التغيرات فى حقوق الملكية - عن السنة المالية المنتهية فى ٣١ ديسمبر ٢٠١٩

	رأس المال المدفوع جنيه مصرى	الاحتياطى القانونى جنيه مصرى	الأرباح المرحلة جنيه مصرى	أرباح بيع أسهم خزينة جنيه مصرى	أرباح العام جنيه مصرى	الإجمالى جنيه مصرى
الرصيد فى ٢٠١٩/١٠/١	٦٨٦٠٨٦٧٦	٤٣٦١٣٣٩	١٣٢٦٩٥٧	-	١٧١٣٩٨٥٣	١٠٢٥٢٩٢٢
الحول للأرباح المرحلة	-	-	١٧١٣٩٨٥٣	-	(١٧١٣٩٨٥٣)	-
الحول الى الاحتياطى القانونى	-	٥٤٥٦٩٤٢	(٥٤٥٦٩٤٢)	-	-	-
صافى أرباح العام	-	-	-	-	٩٧٧٠٧٥٠	٩٧٧٠٧٥٠
الرصيد فى ٢٠١٩/١٢/٣١	٦٨٦٠٨٦٧٦	٤٩٢٥٦١٧	٩٩٥٢٤٦١٧	-	٩٧٧٠٧٥٠	١١٢٣٣٤٤٢٧
الحول للأرباح المرحلة	-	-	٩٩٥٢٤٦١٧	-	(٩٧٧٠٧٥٠)	١١٢٣٣٤٤٢٧
الحول الى الاحتياطى القانونى	-	٤٨٨٥٣٨	٩٧٧٠٧٥٠	-	(٥٨٨٥٣٨)	-
أسهم خزينة	-	-	-	١٥٨٩٠٦	-	١٥٨٩٠٦
صافى أرباح العام	-	-	-	-	٧١٨٤٩٨٧	٧١٨٤٩٨٧
الرصيد فى ٢٠٢٠/١٢/٣١	٦٨٦٠٨٦٧٦	٥٤٤٦٣٦٣٧	١٠٨٧٣٠٣٣٠	١٥٨٩٠٦	٧١٨٤٩٨٧	١٢١٠٦٣٨٦٥

- الايضاحات المرفقة من صفحة (٨) الى صفحة (٢٣) تمثل جزء متمم للقوائم المالية .

قائمة التدفقات النقدية - عن السنة المالية المنتهية فى ٣١ ديسمبر ٢٠١٩

	ايضاح رقم	٢٠٢٠/١٢/٣١ جنيه مصرى	٢٠١٩/١٢/٣١ جنيه مصرى
التدفقات النقدية من أنشطة التشغيل،			
صافى ربح العام		٩٢٧٨٧٥٤	١٢٥٨٠٣٥٦
تعديلات لتسوية صافى الربح مع التدفقات النقدية من أنشطة التشغيل،			
إهلاك الأصول الثابتة	٤	٥٣٩٥٠١	٥٤١٤٧٣
الربح النقدى التشغيلى قبل التغير فى رأس المال العامل		٩٨١٨٢٥٥	١٣١٣٦١١٩
التغير فى أعمال تحت التنفيذ		(٩١٤١١٢٤)	(٩٩٥٢٤٦١٧)
التغير فى أوراق القبض		٢٠٨١٩١٢٥	(٢٠٣٥١١٠)
التغير فى المدينون والأرصدة المدينة	٥	١٠٩٤٦٧٩	١٢٢٩٤٥
التغير فى الموردين والمقاولون		(٩٥٧٥)	١٦٧٣٢٠٥٠
التغير فى الموردين والمقاولون وأوراق الدفع	١٠	(٢٤٢٩٤٣٦)	(٩٤٧٠٤٧٦)
التغير فى الدائنون والأرصدة الدائنة	١٢	(٨١٨٨٨٨٦)	-
أطراف ذات علاقة دائنة	١٣	(٤٩٢٢٤٥٣)	-
صافى التدفقات النقدية الناتجة من أنشطة التشغيل		٨٢٠٩١١٦	١٧٤٥٩٦٦٣
التدفقات النقدية من أنشطة الاستثمار،			
مدفوعات لشراء أصول ثابتة		(٨٥٠٠)	(٢١٤٧٤٩٨٥)
التغير فى دائنى شراء أصول ثابتة	١١	(٢٦٨٨٢)	(٤٦٣٧٥٧)
المسدد لمدينى شراء أصول ثابتة		-	-
صافى التدفقات النقدية (المستخدمة فى) أنشطة الاستثمار		(١٠٤٨٩١١٥)	(٢٠٨٧٥١٠٠)
التدفقات النقدية من أنشطة التمويل،			
المحصل من التسهيلات البنكية		(٢٠٠٢٤٦٥)	(٧٥٠٩٧٥٥)
المحصل من بيع أسهم الخزينة		١٥٨٩٠٦	-
المدفوع للبنوك سحب على المكشوف		-	-
صافى التدفقات النقدية الناتجة من (المستخدمة فى) أنشطة التمويل		(١٩٨٣٥٥٨)	(٧٥٠٩٧٥٥)
صافى التغير فى النقدية خلال العام		(٢٩٣٢٥٥٨)	(١٠٩٢٩٢١٩)
النقدية أول العام	٦	١١٠٢٧٧٢٠	٢١٩٦٢٩١٢
النقدية آخر العام	٦	٨٢٤٤١٦٢	١١٠٢٧٧٢٠

- الايضاحات المرفقة من صفحة (١) الى صفحة (١٩) تمثل جزء متمم للقوائم المالية .
- تقرير مراقب الحسابات ،مرفق، .

الايضاحات المتممة للقوائم المالية فى ٣١ ديسمبر ٢٠١٩

(١) نشأة الشركة:

(١/١) أسست شركة جولدن كوست السخنة للاستثمار السياحى ش. م. و وفقا لأحكام القانون رقم ٨ لسنة ١٩٩٧ ولائحته التنفيذية بغرض القيام بالأنشطة المنصوص عليها فى المادة (٣) من النظام الأساسى للشركة.

(٢) الغرض من الشركة:

تم قيد الشركة بالسجل التجارى رقم ٤٢٣٧٣ بتاريخ ٢٠٠٧/٧/١٩ وسجل تجارى استثمار الاسماعيلية

(٣) الغرض الرئيسى للشركة:

اقامة وادارة قرية سياحية سياحى ٣ نجوم وتشمل من ٣ شاليه كل شاليه يتكون من غرفة والخدمات المكملة والترفيهية به خدمة فردية ورياضية وتجارية وثقافية وتشمل فى الأخير (اقامات اجتماعات - ملاعب رياضية - حمامات سباحة - مراكز تجارية - مطاعم وكافيتريات) وكل هذا يعتبر أحد أهم أغراض الشركة الأساسية.

(٤) تأسيس الشركة:

تم تأسيس الشركة وفقا لأحكام القانون رقم ٨ لسنة ١٩٩٧ وتعديلاته وطبقا لقرار السيد وزير الاستثمار رقم ٢٠٠٧/٧/١٩ وقد تم قيد الشركة بالسجل التجارى تحت رقم ٤٢٣٧٣ بتاريخ ٢٠٠٧/٧/١٩ وتم نشر النظام الأساسى للشركة بالعدد ٢٠٠٧/٧/٢٦ من الوقائع المصرية.

(٥) مدة الشركة:

مدة الشركة خمسون سنة ميلادية تبدأ من تاريخ قيدها بالسجل التجارى.

(٦) السنة المالية:

تبدأ السنة المالية للشركة فى ٢٠٢٠/١/١ وتنتهى فى ٢٠٢٠/١٢/٣١ من كل سنة.

(٧) أساس إعداد القوائم المالية:

تم إعداد القوائم المالية وفقا لمعايير المحاسبة المصرية وما تضمنه قانون الشركات رقم ١٥٩ لسنة ١٩٨١ ولائحته التنفيذية وقانون سوق رأس المال رقم ٩٥ لسنة ١٩٩٢ ولائحته التنفيذية وقرارات مجلس الإدارة ذات الصلة.

(٨) أساس القياس:

تم إعداد القوائم المالية وفقا لمبدأ التكلفة التاريخية.

(٩) عملة العرض وعملة التعامل:

تم عرض القوائم المالية بالجنيه المصرى والذى يمثل عملة التعامل الأساسية للشركة.

(١٠) استخدام التقديرات والأحكام المحاسبية:

تتطلب إعداد القوائم المالية وفقا لمعايير المحاسبة المصرية من الإدارة استخدام الحكم الشخصى والتقديرات والافتراضات التى تؤثر على تطبيق السياسات والقيم المعروضة للأصول والالتزامات والإيرادات والمصروفات. تعد التقديرات والافتراضات المتعلقة بها على ضوء الخبرة السابقة وعوامل أخرى تعتبر معقولة فى ظروف تطبيقها. تعكس نتائج التقديرات والافتراضات الأساس فى تكوين الحكم الشخصى لقيمة الدفترية للأصول والالتزامات بطريقة لا تكون واضحة من مصادر أخرى. هذا وقد تختلف النتائج الفعلية عن تلك التقديرات.

يتم إعداد مراجعة التقديرات والافتراضات المتعلقة بها بصفة دورية.

يتم الاعتراف بالتغيير فى التقديرات المحاسبية فى الفترة التى يتم تغيير التقدير فيها إذا كان التغيير يؤثر على هذه الفترة فقط. أو الفترات المستقبلية إذا كان التغيير يؤثر على كليهما.

(١١) ملخص لأهم السياسات المحاسبية المتبعة:

(١١/١) تطبيق المعايير المحاسبية:

تطبق الشركة المعايير المحاسبية المصرية وفى ضوء ثبات المعايير المحاسبية الأجنبية بالاقتران على أساس أسعار الصرف السائدة للعملات الأجنبية والأرصدة المدينة والدائنة المتعلقة بها. ويتم ترجمة الأصول والالتزامات النقدية بالعملات الأجنبية باستخدام أسعار الصرف السائدة فى تاريخ القوائم المالية. ويتم ترجمة جميع الفروق بقائمة الدخل. ويتم ترجمة الأصول والالتزامات غير النقدية بالعملات الأجنبية والتى يتم قياسها بالتكلفة التاريخية باستخدام أسعار الصرف السائدة فى تاريخ الاعتراف الأولى.

(١١/٢) المخزون:

يتم تقييم المخزون بالتكلفة وفقا لطريقة متوسط التكلفة المرجح.

(١١/٣) الأصول الثابتة:

تتمثل الأصول الثابتة بالتكلفة التاريخية لاقتناء الأصل أو الوحدة المولدة للنقد. تتعلقة به يزيد عن القيمة الاستردادية المتعلقة به. تتمثل التوزيعة المولدة للنقد فى أصغر مجموعة يمكن تحديدها من الأصول التى تحقق تدفقات نقدية داخلة مستقلة بشكل كبير عن التدفقات النقدية الداخلة من غيرها من الأصول أو مجموعات الأصول. يتم الاعتراف بالاستهلاك فى قائمة الدخل. تتمثل القيمة الاستردادية التى تمثل صافى القيمة البيعية أو القيمة فى الاستخدام أيهما أكبر. تحدد القيمة البيعية بالسعر الذى يمكن تحصيله فى تعامل حر بين أطراف راغبة فى التعامل وذلك بعد خصم تكاليف البيع أيهما أكبر. يتم تحديد القيمة فى الاستخدام بالاستخدام سعر الخصم قبل الضريبة يعكس التقييم الحالى للسوق للقيمة الزمنية للنقود والمخاطر المرتبطة بالأصل.

(١١/٤) الأدوات المالية:

(١١/٤/١) الأصول المالية:

تتمثل الأصول المالية فى النقدية بالبنوك والصندوق والودائع لدى البنوك والعملاء والمدينون والأرصدة المدينة والاستثمارات المحتفظ بها حتى تاريخ الاستحقاق والأصول المالية التى تعتبر أدوات حقوق ملكية لشركات أخرى والأصول المالية الأخرى. يتم الاعتراف بالأصول المالية فى تاريخ المتاجرة عندما تصبح الشركة طرفا فى الأدوات المالية وفقا لأحكام العقد الخاص بها. يتم الاعتراف بالأصول المالية عند التخلى عنها عندما تنتقل جميع المخاطر والمنافع الجوهرية المتعلقة بملكية الأصل المالى إلى الغير. يتم قياس الأصول المالية بالقيمة العادلة مضافا إليها تكاليف المعاملة المباشرة المتعلقة بها. يتم الاعتراف بالأرباح والخسائر الناتجة عن التغير فى القيمة العادلة فى قائمة الدخل.

(١١/٤/٢) الالتزامات المالية:

تتمثل الالتزامات المالية فى الموردين والمقاولون والدائنون والمصروفات المستحقة والقروض والسحب على المكشوف. يتم الاعتراف بالالتزامات المالية فى تاريخ المتاجرة عندما تصبح الشركة طرفا فى الأدوات المالية وفقا لأحكام العقد الخاص بها. يتم الاعتراف بالالتزامات المالية عند التخلى عنها عندما تنتقل جميع المخاطر والمنافع الجوهرية المتعلقة بالالتزام المالى إلى الغير. يتم قياس الالتزامات المالية بالقيمة العادلة مضافا إليها تكاليف المعاملة المباشرة المتعلقة بها. يتم الاعتراف بالأرباح والخسائر الناتجة عن التغير فى القيمة العادلة فى قائمة الدخل.

(١١/٤/٣) المقاصة بين الأدوات المالية:

يتم المقاصة بين الأصول المالية والالتزامات المالية وإظهار الصافى فى الميزانية فقط عندما يكون لدى الشركة الحق القانونى الملزم بإجراء المقاصة بين المبالغ المعترف بها وتنوى الشركة التسوية على أساس الصافى أو تحقق الأصول وتسوية الالتزامات فى آن واحد.

(١١/٤/٤) الاستثمارات المالية:

يتم الاعتراف بالاستثمارات المالية فى تاريخ المتاجرة عندما تصبح الشركة طرفا فى الأدوات المالية وفقا لأحكام العقد الخاص بها. يتم الاعتراف بالاستثمارات المالية عند التخلى عنها عندما تنتقل جميع المخاطر والمنافع الجوهرية المتعلقة بالاستثمار المالى إلى الغير. يتم قياس الاستثمارات المالية بالقيمة العادلة مضافا إليها تكاليف المعاملة المباشرة المتعلقة بها. يتم الاعتراف بالأرباح والخسائر الناتجة عن التغير فى القيمة العادلة فى قائمة الدخل.

(١١/٤/٥) النقدية بالصندوق والبنوك:

تتمثل النقدية بالصندوق والبنوك فى ٢٠٢٠/١٢/٣١ مبلغ ٨٠٠٠٠٠ جنيه مصرى (٢٠١٩/١٢/٣١ مبلغ ٨٧٩٦٠ جنيه مصرى). بيانه كالتالى:

البيان	٢٠٢٠/١٢/٣١ جنيه مصرى	٢٠١٩/١٢/٣١ جنيه مصرى
بنك الاستثمار العربى	١٧٠	٥٨٢٤١
بنك البركة - سانت فاتيما، تجنيب،	٥٠١	٢٥٨٩
المصرف المتحد	٥٨٢٤١	٢٥٢١٥
التجارى الدولى	(٦٠٥)	٢٥٢٥
بنك البركة - مصر	-	٢٨٦
العربى الافريقى - الزمالك	٤٧٢٢	٥١٠٧
البنك الوطنى المصرى	-	١١٢
النقدية بالصندوق	٢٧٥٢٤٥	٢٩٦٠٦
ودائع بنكية	٨٠٠٠٠٠٠	١٠٤٠٠٠٠٠
	٨٢٤٤١٦٢	١١٠٢٧٧٢٠

(٢) رأس المال:

- حدد رأس المال المرخص به بمبلغ ١٨٠٠٠٠٠٠ جنيه مصرى ، مائة وثمانون مليون جنيه مصرى لا غير. وحدد رأس مال الشركة المصدر والمدفوع بمبلغ ٦٨٦٠٨٧٦٠ جنيه مصرى ، فقط - ثمانية وستون مليونا وستمائة وثمانية آلاف وستمائة وستة وسبعون جنيها مصريا لا غير. مؤزعة على ١٧١٥٢١٦٩ سهم قيمة كل سهم ٠,٤ جنيه مصرى ، اربعون قرشا مصريا لا غير.

الاسم	عدد الاسهم	القيمة الأسمية بالجنيه	نسبة المشاركة
منصور احمد احمد زاهر	٢٠٠٠٩٠٠	٨٠٠٠٣٦٠	%١١,٦٦
شركة الوادى للاستثمار السياحى	١٩٥١٠٠٠٠	٧٨٠٤٠٠٠٠	%٨,٣٦
طارق أحمد عباس نديم	١٧١٧١٩٣٠	٨٦٨٧٧٦٨	%١٢,٦٦
بلال طارق أحمد عباس نديم	٨٦٨٠٠٠٠	٣٤٧٢٠٠٠	%٥,٠٦
مساهمون أخرون	١٠٦٦١١٤٧٠	٤٢٦٤٤٥٨٨	%٦٢,١٦
الاجمالى	١٧١٥٢١٦٩٠	٦٨٦٠٨٦٧٦	%١٠٠

(٣) التزامات ضريبة مؤجلة:

بلغ رصيد التزامات ضريبة مؤجلة الظاهر بقائمة المركز المالى فى ٢٠٢٠/١٢/٣١ مبلغ ١٣١٢٣٣ جنيه مصرى عام ٢٠١٩ مبلغ ٨٧٩٦٠ جنيه مصرى. فيما يلى:

	٢٠٢٠/١٢/٣١ جنيه مصرى	٢٠١٩/١٢/٣١ جنيه مصرى
إهلاك ضريبى	٦٧٦	٩٢٢٩٤٦
إهلاك محاسبى	٤٠١	-
فروق الإهلاك	٨٧٥	٢٩٠٩٢٢
الأصل، التزام، الضريبى المؤجلة المكون خلال	٤٢١٧٣	٨٧٩٦٠
رصيد أول المدة	٩٦٠	-
الرصيد فى آخر المدة	١٣١٢٣٣	(٨٧٩٦٠)

(٤) الموردين والمقاولون وأوراق الدفع:

بلغ بند الموردين والمقاولون وأوراق الدفع بقائمة المركز المالى فى ٢٠٢٠/١٢/٣١ مبلغ ١٩٨٥١٠ جنيه مصرى عام ٢٠١٩ مبلغ ٢٤٢٩٤٣٦ جنيه مصرى. فيما يلى:

	٢٠٢٠/١٢/٣١ جنيه مصرى	٢٠١٩/١٢/٣١ جنيه مصرى
موردين ومقاولون	١٩٨٥١٠	٢٢٦٦٦٧٣
أوراق الدفع	١٩٦٩٨٤٤	١٥٤٤٤١٩
	١٩٨٥١٠	٢٤٢٩٤٣٦

(٥) دائنو شراء أصول ثابتة:

بلغ بند دائنى شراء أصول ثابتة الظاهر بقائمة المركز المالى فى ٢٠٢٠/١٢/٣١ مبلغ ١٢٩٦٤٦٦ جنيه مصرى عام ٢٠١٩ مبلغ ١٢٣٩٠٤٠ جنيه مصرى. فيما يلى:

	٢٠٢٠/١٢/٣١ جنيه مصرى	٢٠١٩/١٢/٣١ جنيه مصرى
دائنو شراء أصول ثابتة - قصيرة الأجل	١٢٩٦٤٦٦	١٢٣٩٠٤٠
	١٢٩٦٤٦٦	١٢٣٩٠٤٠

(٦) الدائنون والأرصدة الدائنة الأخرى:

بلغ بند الدائنين والأرصدة الدائنة الأخرى بقائمة المركز المالى فى ٢٠٢٠/١٢/٣١ مبلغ ٢٦٥١٠٣ جنيه مصرى عام ٢٠١٩ مبلغ ٤٦١١٢٣٤ جنيه مصرى. فيما يلى:

	٢٠٢٠/١٢/٣١ جنيه مصرى	٢٠١٩/١٢/٣١ جنيه مصرى
دفعات مقدمة	٧٦١٧٤٢	٢٢٠٠٠٠
تأمينات للغير	٧٦١٧٤٢	٧٥١٢٧١
صندوق الخدمات	١٤٩٤٦٧	١٠٨٥٠٤
دائنون متنوعون	٩٦٦٧٢٢	١٠٦٢٤٠٠٧
متحصلات عملاء ٤ تحت	١٠٢٠٢١٣٦	١٧٨٥٥٧٠٠
هيئة التأمينات الاجتماعية	٨٥٢٦٦	٣٦٠٥٢
ودائع العملاء	٩٠٩٦٥٠٠	٨٦٨٨٧٠٠
ضرائب الدمغة	٨٢١٦٩

proudly shot at
bo ISLANDS
Ready to bo
EXPERIENCE WATERFRONT LIVING.
bo ISLANDS
MAXIM DEVELOPMENT
19249
Sales Centers North Coast · Royal Maxim Palace
Kempinski · Sheikh Zayed

الرئيس السيسى خلال لقائه بوفد جمهورية جنوب السودان

من مقر إقامته بأحد فنادق وسط القاهرة المطلة على النيل، وقبل ساعات من ختام زيارته الرسمية لمصر، أكد نائب رئيس جمهورية جنوب السودان جيمس وانى إيجا سعادته لمستوى التعاون والتنسيق والشراكة بين مصر وجنوب السودان فى الفترة الحالية، والتى بدت فى نتائج أعمال أول انعقاد للجنة العليا المشتركة بين البلدين فى القاهرة خلال الأيام الماضية.

نائب رئيس جنوب السودان أشار فى حوار خاص لـ«روزاليوسف» إلى أن الزيارة المهمة للرئيس عبد الفتاح السيسى لجوبا فى نوفمبر الماضى كانت لها نتائج واتفاقيات كثيرة، وأشار إلى أنه تم توقيع اتفاقيات وبحث عدد من ملفات التعاون فى مجالات كثيرة خصوصًا التعليم والزراعة والطاقة والكهرباء والرى والتعاون الاقتصادى والتجارى، والاستفادة من التجربة المصرية فى الإصلاح الاقتصادى، مع بحث إمكانية زيادة الاستثمارات فى الجنوب خصوصًا فى ملف البترول والتعدين لأن بلاده بها نحو ٢٢ نوعًا من المعادن أبرزها الذهب يمكن الاستثمار فيها.

وكشف جيمس إيجا عن تقديم جنوب السودان مبادرة للوساطة فى قضية سد النهضة، للعودة لمائدة المفاوضات بين الدول الثلاث حفاظًا على أمن واستقرار المنطقة، مشيرًا إلى تقديم مصر دعمًا للجنوب لبناء سد «واو» رسالة أخوة.

نائب رئيس جنوب السودان «جيمس وانى إيجا» لـ«روزاليوسف»:

حل أزمة «السد الإثيوبى» يحافظ على السلام بالمنطقة

التعاون المائى يساعدنا فى تفادى مخاطر الفيضانات.. ومصر لديها خبرات لتحقيق أقصى استفادة من المياه

دعم مصر لإقامة سد «واو» رسالة أخوية.. ونشكر القاهرة على دعمها لنا فى جائحة كورونا وأزمة الفيضانات

حوار- أحمد إمبابى

نائب رئيس جنوب السودان، من كبار المسئولين الذين يحتفظون بارتباط كبير مع مصر خصوصًا أنه خريج كلية التجارة جامعة الزقازيق المصرية سنة ١٩٧٩، وأشار إلى أن كثيرًا من مسئولى دولة الجنوب من خريجى الجامعات المصرية، وأوضح فى حواره أن جنوب السودان وهو يحتفل بمرور ١٠ سنوات على استقلاله واجه تحديات كثيرة أبرزها الحرب الأهلية، لكن الأمور تدعو للتفاؤل فى المرحلة المقبلة بعد اتفاق السلام.. وإلى نص الحوار..

■ بداية نتحدث عن أول اجتماعات للجنة العليا المشتركة بين مصر وجنوب السودان والتى عقدت فى القاهرة بوفد من رئاستك مع رئيس الوزراء الدكتور مصطفى مدبولى، كيف ترى نتائج هذه الاجتماعات التى عقدت على مدى ثلاثة أيام فى القاهرة؟

– فى الحقيقة جئنا فى زيارة لمصر من أجل انعقاد أول اجتماعات اللجنة العليا المشتركة بين البلدين، بدعوة من الرئيس عبد الفتاح السيسى، وفى الحقيقة نشكر الرئيس السيسى والشعب المصرى على كرم الضيافة، فقد استقبلنا الرئيس عبد الفتاح السيسى لبحث العلاقات المشتركة، وأيضا رئيس الوزراء الدكتور مصطفى مدبولى، بجانب لقاءات على المستوى الوزارى.

وتناقشنا خلال هذه الاجتماعات فى مجالات تعاون مختلفة بين البلدين، وكانت هناك العديد من الاتفاقيات المشتركة.

■ زيارة الرئيس عبد الفتاح السيسى المهمة لجنوب السودان فى نوفمبر الماضى، كيف نجحت فى دفع مستوى العلاقات بين البلدين؟

– زيارة مهمة، وترتب عليها نتائج كثيرة، أهمها انعقاد اللجنة العليا المشتركة بين البلدين حاليًا فى القاهرة، وتوقيع اتفاقيات تعاون مشترك فى مجالات مختلفة، بجانب تبادل الزيارات بين المسئولين فى البلدين، ونحن سعداء بمستوى التنسيق والتعاون مع مصر حاليًا.

■ ما أبرز هذه الاتفاقيات وتفاصيل مجالات التعاون التى تم نقاشها خلال اجتماعات اللجنة العليا بين مصر وجنوب السودان فى القاهرة؟

– مجالات تعاون متعددة، بداية من مجال التعليم، حيث تم الاتفاق على تقديم مصر بعثات ومنح تعليمية سنوية حوالى ٢٥٠ إلى ٣٠٠ منحة فى السنة لجنوب السودان، وأيضًا منح للدراسات العليا فى الجامعات حوالى ٥٠ منحة.

هذا بجانب التعاون فى مجالى الزراعة والنقل وتم توقيع مذكرات تفاهم مشتركة فى هذه المجالات.. ومن النقاط المهمة فى مجال الزراعة هو كيفية دعم مصر لإقامة زراعة فى جنوب السودان تعتمد على الرى وليس على الزراعة المطرية، خصوصا أن هناك أوقاتًا فى السنة قد لا يكون هناك أمطار وبالتالى بعض المناطق تعانى من جفاف، أو فيضانات وبالتالى يجب أن تكون هناك آلية للاستغلال الأمثل للمياه فى جنوب السودان خصوصًا فى الزراعة بالرى.

أيضا كان هناك اتفاق فيما يتعلق بالتعاون التجارى بين البلدين، حيث تم الاتفاق على زيادة عرض المنتجات المصرية فى جنوب السودان، خصوصا بعد نجاح معرض «صنع فى مصر» بجوبا فى منتصف شهر يوليو، وعليه تم الاتفاق على تكرار هذا المعرض .

وعلى مستوى التدريب والتأهيل كان هناك حديث عن نقل الخبرات المصرية فى مجالات ووزارات مختلفة لجنوب السودان، بحيث يكون التدريب فى مصر، أو أن يتم التدريب فى جنوب السودان.. ومن قطاعات التدريب التى تم الاتفاق عليها ملف التدريب فى المجال المصرفى والبنوك، حيث سيتم افتتاح فرع لبنك مصر فى جوبا بجنوب السودان.

ومن الأمور المميزة هو أن التدريب والتأهيل سيشمل كل الولايات العشر فى جنوب السودان خصوصا الولايات الإستوائية وهى جوبا.

■ الرئيس عبد الفتاح السيسى خلال لقائه معكم أكد أهمية علاقة الشراكة الاستراتيجية بين مصر وجنوب السودان، فى ظل ما يجمع البلدين من روابط تاريخية، كيف ترى أهمية هذا التعاون؟

– التعاون الاستراتيجى مع مصر أرى أنه فى أعلى درجة حاليًا، ونحن سعداء فى الجنوب بهذا التعاون الرفيع كما هو الحال أيضا بمصر، وعلينا أن نبنى لأن يكون التعاون والتنسيق بين البلدين فى مستويات أعلى أيضًا.

ونحن مستعدون فى الجنوب أن يصل مستوى التعاون الاستراتيجى لأعلى مستوى وأن يتم تنفيذ الاتفاقيات المشتركة بين البلدين، ومستعدون لإبرام اتفاقيات تعاون أخرى فى مجالات متعددة لتحقيق الشراكة الاستراتيجية الشاملة.

■ التعاون المصرى مع جنوب السودان قائم على الشراكة لتحقيق مصلحة البلدين والشعبين، ما أبرز المجالات التى تم الاتفاق على زيادة التعاون والتنسيق فيها خلال الفترة المقبلة؟

– بالفعل الشراكة هى هدفنا جميعًا، وكما قلت كل المجالات نستهدف التعاون والتنسيق معًا فيها، بداية من التعليم والتعليم العالى، وفى مجال الكهرباء والطاقة، وعلى المستوى الأمنى والتدريب بوزارة الداخلية، وعلى مستوى تحيقيق العدالة والقضاء، وأيضا فى ملف النقل سيكون هناك تعاون فى هذا المجال بالجنوب.

أيضا من الملفات المهمة ملف التعاون فى المجال الاقتصادى، والاستفادة من التجربة المصرية فى الإصلاح الاقتصادى، خصوصا على مستوى وزارة المالية والتخطيط، وعلى مستوى الشراكة مع القطاع الخاص، وزيادة الاستثمارات المصرية فى الجنوب.

■ ما أبرز وأفضل المجالات المتاحة للاستثمار فى جنوب السودان؟

– هناك مجالات عديدة للاستثمار فى الجنوب لأن هناك موارد كثيرة، وأبرز هذه المجالات الاستثمار فى مجال البترول وأيضا فى مجال المعادن خصوصا الذهب ، وجنوب السودان لدية حوالى ٢٢ نوعًا من المعادن التى يمكن الاستثمار فيها، وهى متواجدة فى ولايات كثيرة بالجنوب.

■ تحدثت خلال لقائكم بالرئيس السيسى عن الدور المهم الذى قامت به مصر لدعم جنوب السودان فى ٣ أزمات وهى جائحة كورونا والفيضانات واجتياح الجراد، ما تفاصيل التعامل المصرى مع هذه الملفات؟

– الحقيقة نشكر الدولة المصرية بقيادة الرئيس عبد الفتاح السيسى، والشعب المصرى على دعم جنوب السودان خصوصًا فى مواجهة جائحة كورونا، كان هناك دعم مستمر، وإلى الآن فى توفير التطعيم واللقاحات الخاصة بالفيروس، بجانب الأدوية اللازمة.

وفى ملف المياه والفيضانات أيضًا هناك دعم مستمر من مصر حيث تم الاتفاق على تأهيل قنوات مياه الأمطار فى الجنوب للاستفادة من الموارد المائية فى الجنوب.

■ فى منتصف شهر يوليو، شاركت فى افتتاح معرض «صنع فى مصر» والذى أقيم بجوبا بمشاركة ٢٧ شركة مصرية، كيف ترى نتائج هذا المعرض واستقبال شعب جنوب السودان للمنتجات المصرية؟

– معرض «صنع فى مصر» كان ناجحًا جدًا، والمواطنون فى الجنوب كانت لديهم فرحة كبيرة بهذا المعرض والمنتجات المصرية التى تم تقديمها لأنه وفر عليهم كثيرًا، بدلًا من السفر لأوروبا أو آسيا للشراء كانت المنتجات متواجدة من مصر وفى جوبا، ولذلك كان هناك إقبال كبير على الشراء.

■ كيف يمكن البناء على نجاح معرض «صنع فى مصر» لزيادة معدلات التعاون التجارى والاقتصادى بين البلدين؟

– فعلًا هذا ما تم الاتفاق عليه خلال اجتماعاتنا فى القاهرة لزيادة عرض المنتجات المصرية فى الجنوب، حتى نحقق مفهوم الأشقاء والشراكة بمعنى الكلمة.. كما أن جنوب السودان تقع فى منتصف إفريقيا وهذه فرصة لزيادة عرض المنتجات المصرية فى السوق الإفريقية، ولدينا فى الجنوب منطقة تسمى «تالى» هى منتصف القارة الإفريقية.

■ من المشروعات المصرية المهمة فى جنوب السودان هو المركز الطبى المصرى فى جوبا، وهو عنوان للتعاون فى ملف الصحة فى السنوات الأخيرة، كيف ترى مردود هذا الدعم؟

– الواقع أنه دعم مهم جدًا لنا ومطلوب، لأننا فى حاجة لدعم فى ملف الصحة، رغم أنه يتم علاج مواطنين كثيرين فى الجنوب، ولكننا نأمل فى زيادة التعاون فى مجال الصحة، بفتح عيادات مصرية فى كل ولايات جنوب السودان لتقديم الدعم الصحى.

ووقعنا اتفاقية لدعم مصر جنوب السودان لعلاج أمراض الكلى، وغسيل الكلى، هذا إلى جانب الدعم المقدم للكشف على فيروس سى ضمن مبادرة الرئيس عبد الفتاح السيسى لعلاج مليون إفريقى.

■ ننتقل لملف التعاون فى مجال المياه، وهو من أعرق مجالات التعاون بين البلدين خصوصًا أن هناك بعثة من وزارة الرى المصرية فى الجنوب منذ عقود، كيف ترى التنسيق بين البلدين فى هذا المجال؟

– مهم جدًا التعاون مع مصر فى ملف المياه، لأن ذلك يساعدنا فى تحديد منسوب المياه فى مجرى نهر النيل الأبيض، فمثلًا العام الماضى كانت هناك فيضانات كثيرة جدًا فى الجنوب، وكان من المهم معرفة وقياس منسوب المياه فى النهر حتى نتوقع حجم الفيضانات وهذا ما يتم مثلا فى محطات كثيرة سواء فى أوغندا وفى مدينة ملكال.

■ تسهم مصر فى إنشاء محطات مياه بالجنوب للاستفادة من الموارد المائية، وخلال زيارتكم للقاهرة كانت هناك جولة لكم مع وزير الرى المصرى الدكتور محمد عبد العاطى فى منطقة القناطر الخيرية و للمركز القومى لبحوث المياه، كيف ترى أهمية الاستعانة بالخبرات المصرية فى ملف المياه؟

– الزيارة كانت جيدة للغاية، لأنه خلال الزيارة تابعنا كيف تحاول الدولة المصرية الاستفادة بأكبر قدر من مواردها المائية خصوصًا فى الزراعة، وكيف يتم توزيع المياه على محافظات الدلتا لتنظيم عملية الرى والزراعة، هذا بجانب معامل تحاليل المياه والطمى، وكلها خبرات يمكن الاستفادة منها فى الجنوب.

■ على ذكر ملف المياه، كيف تتابعون تطورات قضية سد النهضة، خصوصًا ما يتعلق بالأمن المائى لمصر والسودان؟

– نحن فى جنوب السودان قدمنا مؤخرًا اقتراح وساطة لمصر وإثيوبيا، لأنهما أشقاء ونحتفظ بعلاقات صداقة مع البلدين، ولا نريد تصعيدًا لأى مشكلة حفاظًا على أمن واستقرار المنطقة، وعليه كان الاقتراح المقدم من جنوب السودان بإجراء حوار ومفاوضات مشتركة للوصول لاتفاق مرض للجميع، نحن نريد أن يكون هناك سلام فى المنطقة، وعليه ندعم مسار التفاوض والحوار بين الدول الثلاث حفاظًا على الاستقرار فى المنطقة، وكافة النقاط الخلافية تتم مناقشتها خلال جلسة التفاوض والمحادثات المشتركة بين الدول الثلاث ولا نريد أن نتطرق لها.

■ مصر تساعد جنوب السودان فى دراسات إنشاء سد "واو" لتوليد الكهرباء ، كيف ترى هذه الرسالة؟

– هى رسالة أخوية من مصر لجنوب السودان ودعمها فى التنمية وتوليد الكهرباء.

■ ننتقل لملف الزراعة خصوصا أن هناك دراسات مشتركة لإنشاء مزرعة مصرية فى جنوب السودان، إلى أى مدى وصل التعاون فى هذا الملف؟

– تحدثنا فى هذا الملف لنقل الخبرات المصرية فى ملف الزراعة، خصوصا أن جنوب السودان يعتمد على مياه الأمطار فى الزراعة، ونحن نريد أن نقيم زراعات تعتمد على الرى والمياه بشكل منظم، حتى يساهم فى إنتاج محاصيل زراعية توفر الغذاء لأهل الجنوب أكثر من أى وقت.

■ خلال مؤتمر صحفى مع رئيس الوزراء قلت :إن ٩٥٪ من أراضى الجنوب يمكن الاستثمار فيها زراعيًا، ما أبرز الزراعات الممكنة فى الجنوب؟

– محاصيل كثيرة، بداية من زراعة الأرز مع توفر المياه، وأيضًا زراعة البن والشاى وأى أنواع من الخضر والفاكهة.

■ أخيرًا، بعد ١٠ سنوات على استقلال جنوب السودان، كيف كانت هذه السنوات على دولة الجنوب بما فيها من تحديات كثيرة على مستوى التنمية والأمن والاستقرار؟

– ١٠ سنوات كانت أكثرها تحديات، خصوصًا الحرب الأهلية التى حدثت فى الجنوب وكانت من أبرز الأزمات فى الجنوب، وحاليًا بعد اتفاق السلام تم وقف هذه الحرب، وحاليًا هى فترة استقرار وسلام فى الجنوب.

ونستهدف فى الفترة المقبلة البناء على اتفاق السلام بالعمل على التنمية وأن يكون هناك مصادر للإنتاج والبناء، وأنا متفائل للفترة القادمة فى جنوب السودان.

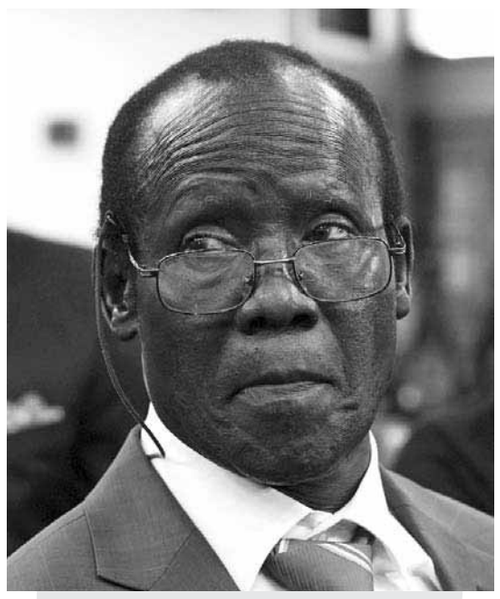

جيمس وانى إيجا

- **■ نائب رئيس جنوب السودان منذ أغسطس 2013**
- **■ تخرج فى كلية التجارة جامعة الزقازيق بمصر 1979**
- **■ حصل على الماجستير من جامعة قرين ويش البريطانية**
- **■ حائز على شهادة فى العلوم العسكرية من كوبا عام 1987.**
- **■ تولى رئاسة برلمان جنوب السودان حتى أغسطس 2013**

محرر «روزاليوسف» أثناء إجراء الحوار

المنتجات المصرية وفرت على الجنوب السفر لأوروبا وآسيا.. ولدينا 22 نوعًا من المعادن يمكن الاستثمار فيها

واجهنا 10 سنوات من التحديات فى الجنوب أبرزها الحرب الأهلية.. ومتفائل فى الفترة القادمة بعد اتفاق السلام

وزير الرى مع نظيره الجنوب سودانى خلال تفقد إحدى مشروعات الرى

كشف ماناوا بيتر وزير الموارد المائية والرى بدولة جنوب السودان لجريدة "روزاليوسف" عن تفاصيل اللقاء الذى جمع الرئيس عبد الفتاح السيسى بالوفد الوزارى من جنوب السودان وتحدث خلال الحوار عن النتائج الهامة للزيارة والتى تدعم العلاقات بين البلدين موضحًا أن هناك مجموعة من المشروعات سيتم تنفيذها فى جنوب السودان فى مجالات النقل والطيران المدنى والخدمات فى المجالات الصحية والزراعية ومجال الثروة السمكية والحيوانية ومشاريع فيما يخص الموارد المائية بين وزارتى الرى بالدولتين وزيادة المنح الدراسة للطلابالجامعات والمعاهد العليا المصرية.

والرئيس عبد الفتاح السيسى وجه كل المؤسسات المصرية والوزارات بالتعاون الوثيق والعمل مع دولة جنوب السودان وطالب بضرورةوجود الاستقرار والامن بجنوب السودان وعلى ضوئه تحدث عن تسخير الإمكانيات المصرية لصالح المواطن والإنسان بدولة جنوب السودان.

وتحدث الرئيس السيسى عن التكامل الاقتصادى بين الدولتين عبر المشروعات الاقتصادية. وإلى نص الحوار:

ماناوا بيتر وزير الموارد المائية والرى بدولة جنوب السودان لـ«روزاليوسف»:

مجلس الأمن ليس لديه رغبة فى حل قضية سد النهضة

الدول الكبرى يجب أن تلعب دورًا أكبر فى إقناع كل الأطراف بحتمية التوصل لا تفاق ملزم بقضية السد

الرئيس السيسى شدد على أهمية الاستقرار والأمن بجنوب السودان وتحدث عن التكامل الاقتصادى بين الدولتين

حوار: فريدة محمد

■ **أولا حدثنا عن العلاقات المصرية مع دولة جنوب السودان؟**

ـ العلاقات المصرية مع دولة جنوب السودان تطورت كثيرا بعد زيارة الرئيس عبد الفتاح السيسى الأخيرة لدولة جنوب السودان وتكلل هذا التطور بالزيارة التاريخية لنائب رئيس دولة جنوب السودان وتم تكليفه من جانب الرئيس سلفاكير لقيادة اللجنة الوزارية المشتركة وتم تشكيلاللجنة برئاسة د. مصطفى مدبولى رئيس الوزراء المصرى ود. يمس وانى ايجا نائب رئيس جنوب السودان.

■ **كيف تصنف العلاقات الآن بين مصر ودولة جنوب السودان؟**

ـ العلاقة بين مصر وجنوب السودان فى أحسن حالاتها الآن ونرى كحكومة جنوب السودان آن مصر حليفة استيراتيجية لدولة جنوب السودانو مصر بوابة للعالم العربى ونستغل علاقات مصر الخارجية لتضغط وتطالب برفع العقويات عن دولة جنوب السودان والتى تم فرضها أثناء الحرب لأنها تعيق الدولة أن تحدث تنمية أو تستقطب رؤوس أموال، ومصر على استعداد أن تعمل على ذلك من خلال المحيط الإقليمى.

■ **العلاقات الإفريقية المصرية اختلفت عهد الرئيس السيسى؟**

ـ مصر وقعت فى خطأ كبير قبل عهد الرئيس عبد الفتاح السيسى بتراجع العلاقات المصرية الإفريقية وانكمشت بسبب مشاكلها الداخلية ولكن الأمر اختلف تماما الآن فى عهد الرئيس عبد الفتاح السيسى.

■ **ماذا حدث فى اللقاء مع الرئيس عبد الفتاح السيسى؟**

ـ كان لقاء اشقاء واستمر لأكثر من ساعة وتم رفع تقرير للرئيس السيسى من جانب مدبولى وحول ما تم تحقيقه فى الاجتماعات الوزارية. الرئيس طالب ووجه بمزيد من التعاون وركز على مسألة الأمن والاستقرار فى دولة جنوب السودان.

والرئيس ووجه كافة الوزارات بفتح آفاق التعاون مع دولة جنوب السودان وتذليل الإمكانيات لمساعدة الأخوة فى جنوب السودان وطالب بمزيد من التعاون فى مجالات الصحة وجنوب السودان أول من استفادت من المنحة الخاصة بالرئيس عبد الفتاح السيسى لعلاج مليون مواطن إفريقى من مرض التهاب الكبد الوبائى فيروس سى.

■ **ماذا عن العلاقات فى المستقبل؟**

ـ مشروع الممر الملاحى لربط بحيرة فيكتوريا بالبحر المتوسط مشروع هام ويمر من جنوب السودان ويحدث تكامل اقتصادى واجتماعى وسياسى ويربط جنوب إفريقيا بالإسكندرية يحقق تكاملا بين الدول الإفريقية ككل ويدعم التعاون لاقتصادى بين السودان ومصر والدول الإفريقية هذه خطوة إيجابية جدا.

■ **كيف يمكن استخدام السدود فيما يحقق التنمية والمصالح المشتركة للقارة الإفريقية بوجه عام؟**

ـ المياه يجب أن تكون سببا للاستقرار وليس سببا للنزاعات فى المنطقة الإفريقية والقضايا الخلافية لا يجب أن تتسبب فى أزمات بين الدول وقد تكون الآن القضايا الخلافية بداية فى طريق للبناء وليس الخلاف والصراعات والنزاعات.

النيل يجب أن يكون عنصر وحدة وتماسك وتصالح وتكامل بين الدول وليس عنصر للنزاعات.

■ **ماذا عن قضية السدود؟**

السدود يجب أن يكون الغرض منها المنفعة العامة لكل الدول فعلى سبيل المثال إذا كان هدف سد النهضة مثلا توليد الكهرباء فليتحول وغيره من المشروعات إلى مشروع تكامل ووحدة وليس مشروعات محل نزاع وأن يكون الهدف الأساسى الأمن المائى.

■ **ماذا عن سد واو؟**

ـ مشروع سد واو هو مشروع مهم وحيوى ويمكن واحدة من الإيجابيات فى العلاقات بين مصر وجنوب السودان أن مصر تبرعت بالدراسات.

ماناوا بيتر

أمريكا أدركت خطورة إصرار إثيوبيا على تنفيذ سد النهضة دون مشاورة السودان ومصر لأنه يقود المنطقة لأزمة

عدم التوصل لاتفاق ملزم يضر بالسدود فى السودان ويؤثر سلبًا على مصر فى فترات الجفاف ويعرض الملايين من السكان للخطر

■ **كيف ترى الجهود الدبلوماسية المصرية فى قضية سد النهضة؟**

ـ مصر طرقت كل الأبواب بداية من إعلان الخرطوم للمبادئ وفى واشنطن والاجتماعات الثنائية تحت مظلة الاتحاد الإفريقى.

خلال الـ١٠ سنوات الأخيرة كان هناك إصرار مصرى على حل الأمر سلميًا عبر التفاوض الذى يخدم مصلحة الجميع ومصر لعبت دورا إيجابيا عبر مجلس الأمن والاتحاد الإفريقى والأمم المتحدة.

ولا شك أن الموقف المصرى مسموع ووصل للعديد من الدول والمحاور الإقليمية والدولية والعربية. ووجهة النظر المصرية ووصلت للاعبيين الأساسيين فى الإقليم. وعلى هذه الدول الكبرى أن تلعب دورًا أكبر فى إقناع كافة الأطراف إلى حتمية التوصل لاتفاق يخص قضية سد النهضة.

ـ الدور الحالى ليس دورا ملزما وغير واضح كان يجب أن يكون هناك دورا ملزما.

■ **ما سبب ذلك فى وجهة نظرك؟**

ـ أمريكا فى البداية كانت تتصور أن هناك تغيرًا فى النظام الإثيوبى وكانت تعطى إثيوبيا فرصة لحين ترتيب أوراقها ولكن وجدت أن هناك إصرارًا إثيوبيًا على تنفيذ سد النهضة دون مشاورة السودان ومصر وبدأت تدرك أن هذا يقود المنطقة لأزمة وبدأت تغير لهجتها.

والحديث الآن تغير وأصبح هناك تركيز على ضرورة التوصل لاتفاق قانونى ملزم يضمن الاستقرار فى المنطقة وهذا تغيير إيجابى فالموقف الأمريكى فاللهجة تغيرت لكن يظل الموقف به ضعف ويجب أن يكون هناك اتفاق ملزم التوصل لاتفاق قانونى ملزم يساهم في الاستقرار الإقليمى.

■ **ما خطورة عدم التوصل لاتفاق قانونى ملزم؟**

ـ عدم التوصل لاتفاق قانونى ملزم يجعل إثيوبيا تملأ السد وفى حالة فيضانات تفتح المياه للسودان بدون اتفاق وهذا يؤثر على السدود السودانية خاصة سد الروصيرص فالسعة الاستيعابية أقل من ٣ مليارات متر مكعب فى حين أن سعة سد النهضة ٧٤ مليار متر مكعب.

بالتالى أى زيادة فى كميات المياه بإثيوبيا وإطلاق المياه للسودان بدون اتفاق وبدون إخطار يعرض السودان للخطر.

وفى حالة حدوث جفاف حاد فى إثيوبيا يمنع المياه لمصر ويعرض حياة الملايين من السكان فى مصر للخطر لأن مصر تعتمد على ٨٠٪ من احتياجاتها من المياه من النيل الأزرق لمصر وبالتالى لو منعت إثيوبيا المياه تمشى خاصة فى حالة الجفاف سيعرض المصريين للخطر ولذلك لابد من اتفاق خاصة فى حالات الجفاف فمثلا.. ما كميات المياه المسموح لها بالمرور لمصر والسودان فى حالة الجفاف وكيف يمكن تنظيم حالات الفيضان بما لا يضر بالدول والشعوب.

■ **هناك مشكلة تتعلق بتبادل المعلومات لماذا ترفض إثيوبيا أن تفعل ذلك بكل وضوح؟**

ـ الجميع كان يفسر ذلك بتعرض إثيوبيا لأزمات داخلية ولكن الانتخابات انتهت وانتهى الصراع بعد الانتخابات والمفترض آلا تؤثرصراعاتها الداخلية مع دول الجوار على سبيل المثال.

الصراعات الداخلية لإثيوبيا لا يجب أن تنعكس على علاقاتها بدول الجوار.

الشأن الداخلى لإثيوبيا يجب آلا ينعكس على علاقاتها بدول الجوار فجنوب السودان مثلا لا تؤثر مشاكلها الداخلية على العلاقات الخارجية مع دول الجوار.. وكذلك مصر فالتحديات والمشكلات الداخلية لمصر لا تنعكس على علاقاتها بدول الجوار وتحتفظ الدولة بعلاقات قوية.

الشأن الداخلى لا يجب أن ينعكس سلبا وعلى الجانب الإثيوبى أن يتفهم ذلك وأن يستوعب الخوف والقلق المصرى والتخوفات السودانية أيضا هى تخوفات مشروعة.

■ **إذا ترى أن الأمن المائى قضية أمن قومى إفريقى يجب أن تكون فى مقدمة الأولويات؟**

ـ الأمن المائى المصرى يجب أن يكون رسالة اطمئنان لكل الدول الإفريقية ولا يجب أن تقلق أى دولة إفريقية من قضية المياه لأن هناك وفرة مائية إفريقية.

بعض الدول تشعر بالخطر من الشح فى المياه مع العلم أن القارة الإفريقية بها كميات كبيرة ووفيرة من المياه.

■ **هل الصراعات الإثيوبية الداخلية سبب استخدام قضية سد النهضة داخليا لتحقيق مكاسب وهى السبب أيضا فى عدم التوصل لاتفاق بخصوص الأزمة؟**

ـ الأزمة بدأت قبل ١٠ سنوات والآن يرون أنه سد النهضة مشروع قومى يوحد الرأى العام الإثيوبى وأقول لا يجب أن يستخدم ذلك للإضرار بالدول ولابد من التعاون المستمر.

■ **وكيف ترى موقف إريتريا فى الصراع الإثيوبى الداخلى؟**

ـ تورطت فى الأزمة ولا نعرف السبب وهذا خطأ استراتيجى من إريتريا فى الصراع الداخلى الإثيوبى.

■ **ماذا عن دور الاتحاد الإفريقي؟**

ـ الاتحاد الإفريقى ضعيف كعادته لأنه لا يملك آليات تفرض حلول ملزمة.

■ **ألا يستدعى ذلك اللجوء لتعديل المسار القانونى أو التنظيمى أو اللائحى للاتحاد بما يجعل قراراته ملزمة؟**

ـ أنا متأكد أن فى الاجتماعات القادمة للاتحاد الإفريقى بعض الدول ستتشكك فى قدرة الاتحاد الإفريقى والشعارات التى يطرحه فى غياب آلية ملزمة لحل المشكلات الإفريقية.

وفى ظل غياب آلية ملزمة لحل المشاكل ستظل المشاكل الإفريقية بدون حلول إفريقية.

■ **ماذا عن دور الأمم المتحدة ومجلس الأمن بعد أن لجأت مصر لهما؟**

ـ مجلس الأمن تتم السيطرة عليه من الدول الثلاثة أمريكا وروسيا الصين وبالتالى مصالح الدول فى مجلس الأمن يحدد قرارات مجلس الأمن.

■ **هل تقصد أن هناك إرادة تقف ضد حل الأزمة من الدول الثلاث أم أن هناك أسبابا أخرى؟**

ـ الحقيقة أنه ما زال هناك صراع خفى بين روسيا والولايات المتحدة وهو غير ظاهر بشكله الحقيقى ولكن يقرأ من ملامح هذا الصراع وكأن روسيا تدعم الموقف الإثيوبى وتلقائيا وينظر للموقف الأمريكى وكأنه داعم لمصر وهذا الشد والجذب منع اتخاذ قرار فى مجلس الأمن لصالح مصر والسودان أو الضغط على الدول الثلاثة من أجل التوصل إلى اتفاق قانونى ملزم للدول الثلاثة.

وبالتالى قرار مجلس الأمن يرجع الأمر للاتحاد الإفريقى الذى فشل فى الـ ١٠ سنوات الماضية فى حل الأزمة عبر اتفاق ملزم وهذا يعنى ان مجلس الأمن ليس لديه رغبة فى حل الأزمة.

■ **كيف تفسر موقف روسيا فى قضية سد النهضة وصراع التيجراي؟**

ـ روسيا تميل للجانب الإثيوبى باعتبار أن إثيوبيا فى السابق كانت فى المحور الروسى «الاتحاد الاشتراكى السوفيتى» الآن روسيا ترسل رسائل لاستقطاب إثيوبيا بعد الأصوات الأمريكية التى تندد بانتهاكات حقوق الإنسان فى تيجراى ومطالبة إريتريا بالخروج من تيجراي الآن النبرة الأمريكية تجاه إثيوبيا تتغير عند صناع القرار فى أمريكا.

وهناك انتقاد علنى لإثيوبيا وروسيا تريد أن تستغل الموقف لأن إثيوبيا تحتاج فى الوقت الراهن لحليف فى مجلس الأمن وبهذا التقارب الروسى الإثيوبى يقرأ فى هذا السياق ولهذا كان يجب على مجلس الأمن أن يتخذ قرارًا.

■ **هل أقصد أنها مرحلة عناد تلقى بظلالها على الأوضاع والأزمات؟**

ـ نعم

محررة «روزاليوسف» أثناء إجراء الحوار

دور الاتحاد الإفريقى ضعيف ولا يملك آليات تفرض حلولاً ملزمة والدول ستشكك فى قدرته على حل الأزمات

الصراع الخفى بين روسيا وأمريكا السبب الرئيسى لعدم اتخاذ مجلس الأمن قرارًا فى قضية السد

واشنطن تصادر ناقلة نفط انتهكت العقوبات على كوريا الشمالية

أمرت محكمة فيدرالية أمريكية بمصادرة ناقلة نفط متّهمة بأنّها أوصلت شحنات إلى كوريا الشمالية فى انتهاك للعقوبات الأمريكية المفروضة على بيونج يانج.

وقالت وزارة العدل الأمريكية فى بيان نقلاً عن وثائق قضائية إنّ شركة إم/تى كوريجس نقلت منتجات بترولية إلى سفن ترفع علم كوريا الشمالية، وأوصلت شحنات إلى ميناء نامبو فى كوريا الشمالية.

وقرار القاضى الفيدرالى فى نيويورك بمصادرة السفينة يعنى أنّ الحكومة الأمريكية باتت تمتلك الآن هذه الناقلة البالغة سعتها ٢٧٣٤ طنّاً.

الحرب الأهلية فى إثيوبيا X أخطر مراحلها

قوات «تيجراى» تتقدم وجيش «آبى أحمد» مقاومته ضعيفة

الحكومة الإثيوبية تتجاهل دعوات المفاوضات ومبادرات السلام

«تيجراى» حولت صفوفها التى كانت غير منظمة فى السابق إلى قوة قتالية فعالة

كتبت - داليا طه

نشرت مجلة «الإيكونوميست» البريطانية تقريرا مطولا يصف حالة الحرب الأهلية فى منطقة تيجراى شمالى وقالت إنها قد وصلت إلى أخطر مراحلها خاصة أن قوات تيجراى حولت صفوفها التى كانت غير منظمة فى السابق إلى قوة قتالية فعالة.

وصفت المجلة المشهد بأنه يزداد قتامة يوما بعد يوم» ما يزيد من مخاوف تفاقم الأزمات الإنسانية والمجاعات فى الإقليم الذى تمزقه الصراعات.

وأشارت إلى أن الصراع الآن أصبح محفوفا بالمخاطر وإراقة الدماء فى ظل إصرار الحكومة الإثيوبية على الحرب رغم الخسائر التى تتكبدها فى مقابل قوات تيجراى.

وقالت المجلة إنه مع ظهور معسكرات التدريب العسكرى فى منطقة أمهرة بإثيوبيا الأسبوع الماضي، أقيمت المخيمات خارج المستشفيات، والجنود الجرحى يرقدون على نقالات أمامها وتسمع صرخات صفارات الإنذار لسيارات الإسعاف مع دخول الجرحى إلى المستشفيات، هذا هو التوتر الذى يخيم على المكان»، مضيفة أنها عندما أرسلت مراسلها هناك لمتابعة الأحداث تم اعتقاله على الفور واحتجازه لعدة ساعات.

وأشارت إلى أن الحكومة الإثيوبية تتكبد خسائر كبيرة فى حربها ضد إقليم تيجراى ومقاومته أصبحت ضعيفة للغاية فى مقابل تقدم قوات تحرير تيجراى وتوغلها حتى وصلت إلى ما يقرب من ٨٠ كيلومترًا من جوندار، العاصمة التاريخية لإثيوبيا.

وذكرت أنه قبل بضعة أسابيع، عندما استولت قوات تيجراى على المنطقة بما فى ذلك العاصمة الإقليمية ميكيلى، كان هناك فرصة لإنهاء الحرب الأهلية فى إثيوبيا عن طريق التفاوض، ولكن بدلاً من ذلك، دخلت الحرب أخطر مراحلها بالنظر إلى الوضع الحالى.

وأضافت أنه فى ٢٨ يونيو، أعلنت الحكومة الإثيوبية وقف إطلاق النار من جانب أحادى وسحب قواتها من تيجراى، لكن بدلاً من استغلال الفرصة لفتح محادثات مع جبهة تحرير تيجراى، الحزب الحاكم فى المنطقة، شددت الحكومة الحصار، وتجاهلت دعوات المفاوضات ومبادرات السلام، وفى المقابل، استمرت قوات تيجراى فى التوغل إلى ما بعد حدود تيجراى، بالإضافة إلى أمهرة حتى وصلت شرقا إلى منطقة عفار المنطقة الحيوية المؤدية إلى جيبوتي، والتى من خلالها يتدفق حوالى ٩٥٪ من تجارة إثيوبيا غير الساحلية، وربما تفكر فى الوصول إلى العاصمة الفيدرالية أديس أبابا».

ووصفت المجلة الصراع بين النظام الإثيوبى وقوات تيجراى بأنه محفوف بالمخاطر وإراقة الدماء بشكل لا يرحم، لافتة إلى أنه على الرغم من المخاطر، لا يوجد اهتمام من قبل الحكومة الفيدرالية بالمحادثات لإنهاء ذلك الصراع، الذى يتفاقم خطورته يوما بعد يوم، وبدلا من ذلك، تصر على هزيمة جبهة تحرير تيجراى بالكامل وتعتقد أنها يمكنها أن تشم رائحة النصر.

تونس

تونس تصحح المسار

شباب «النهضة» ينقلب عليها وفرض الإقامة الجبرية على قاضٍ إخوانى

وضعت السلطات التونسية بشير العكرمى وكيل الجمهورية الموقوف عن عمله منذ أسبوعين عن عمله، قيد الإقامة الجبرية، ومنعه من مغادرة مقر إقامته لمدة ٤٠ يوما قابلة للتجديد.

ووكيل الجمهورية فى تونس مصطلح يطلق على الذين يشغلون منصب وكيل نيابة أو قاضى التحقيق.

وكان العكرمي، المحسوب على حركة النهضة الإخوانية، أوقف عن العمل منتصف يوليو الجاري، وجرى إحالة ملفه إلى التحقيق فى تهم تتعلق بالتستر على أكثر من ٦ آلاف ملف وقضية إرهابية.

ويتهم بشير العكرمى بالتواطؤ فى قضايا إرهابية، خاصة اغتيال المعارضين السياسيين شكرى بلعيد ومحمد البراهمى.

فى السياق نفسه، مجموعة من شباب «النهضة» التونسية تدعو قيادة الحركة الإخوانية إلى حل مكتبها التنفيذى وتحمل مسئولية «تقصيرها» على مدار سنوات حكمها.

جاء ذلك فى عريضة تداولها إعلام تونسي، صادر بعنوان «تصحيح المسار»، وقعها أكثر من ١٣٠ شابا، بينهم ٥ نواب فى البرلمان وأعضاء مكتب تنفيذى وأعضاء مجلس شورى وأعضاء مكاتب مركزية ومحلية وأعضاء مجالس بلدية، من الحركة.

وفى العريضة، دعا الموقعون القيادة الحالية للحركة إلى تحمّل «مسئولية التّقصير فى تحقيق مطالب الشّعب التونسي».

كما طالبوا بـ«تفهم حالة الاحتقان والغليان، باعتبار عدم نجاعة خيارات الحزب السياسية والاقتصادية والاجتماعية وطريقة إدارتها للتّحالفات والأزمات السياسيّة».

وطالبت المجموعة مجلس شورى الحركة بتحمل مسئوليته وحلّ المكتب التّنفيذى للحزب فورا، وتكليف خلية أزمة لها الحد الأدنى من القبول الشعبى تكون قادرة على التعاطى مع الوضعية الحادّة التى تعيشها تونس لتأمين العودة السّريعة لنشاط المؤسّسات الدّستوريّة واستئناف المسار.. وتأتى العريضة فى وقت تؤكد فيه مصادر مطلعة أن الحركة الإخوانية تواجه زلزال انقسامات غير مسبوق فى تاريخها على خلفية المستجدات الأخيرة فى البلاد.

شركة الوادى العالمية للاستثمار والتنمية

شركة مساهمة مصرية - خاضعة لأحكام القانون رقم ٨ لسنة ١٩٩٧ رأس المال المرخص به ٦٠٠ مليون جنيه - رأس المال المصدر والمدفوع ١٨٢ مليون جنيه عدد الأسهم ١٨٢٠٠٠٠٠ سهم القيمة الاسمية للسهم ١ جنيه سجل تجارى ٣٤٥٠٠ استثمار القاهرة

دعـــوة لحضور اجتماع الجمعية العامة العادية لمساهمى شركة الوادى العالمية للاستثمار والتنمية (ش.م.م) المقرر انعقادها يوم الخميس الموافق ٢٦/٨/٢٠٢١م

إخطار أول

يتشرف رئيس مجلس الإدارة بناءً على تفويض مجلس الإدارة المنعقد بتاريخ ٢٠٢١/٥/٣١ ، ٢٠٢١/٦/٦ ، ٢٠٢١/٦/٢٧ بدعوة السادة المساهمين لحضور اجتماع الجمعية العامة العادية للشركة المقرر انعقادها فى تمام الساعة الثالثة يوم الخميس الموافق ٢٦/٨/٢٠٢١م وذلك بالفندق ٢٥٠٠ مجاورة ٢ تقسيم مدينة المحاج المعادى على أن ينعقد الاجتماع بنظام التصويت الالكترونى فى الموعد المشار إليه بصدر الدعوى باستخدام برنامج E-Magles المصمم خصيصا لإجراء عمليات التصويت عن بعد لاجتماعات الجمعيات العامة التابع لشركة EGID (مصر لنشر المعلومات).

مناقشة جدول الأعمال التالى:

١ - المصادقة على تقرير مجلس الإدارة عن نتائج أعمال الشركة عن السنة المالية من ٢٠٢١/١/١ إلى ٢٠٢١/١٢/٣١ وعرض ما تم إنجازه.
٢ - المصادقة على تقرير السيد / مراقب حسابات الشركة عن القوائم المالية للسنة المالية المنتهية فى ٢٠٢١/١٢/٣١.
٣ - المصادقة على القوائم المالية للسنة المالية من ٢٠٢١/١/١ - ٢٠٢١/١٢/٣١ ومشروع توزيع الأرباح المقترح من مجلس الإدارة.
٤ - النظر فى قبول الاعتذار المقدم من السادة مراقبى الحسابات وقبول تعيين مراقب حسابات آخر.
٥ - كشف حساب معتمد سابق / مراقبى حسابات الشركة عن السنة المالية ٢٠٢١ وتحديد أتعابهم.
٦ - أخذ موافقة السادة رئيس وأعضاء مجلس إدارة الشركة عن السنة المالية المنتهية فى ٢٠٢١/١٢/٣١.
٧ - اعتماد تقرير حوكمة الشركة عن السنة المالية المنتهية فى ٢٠٢١/١٢/٣١.
٨ - تحديد بدلات الحضور ومقابل جلسات مجلس الإدارة عن العام المالى ٢٠٢١م.
٩ - الترخيص لمجلس الإدارة بالتبرع بحدوده.
١٠ - المصادقة على قرار مجلس الإدارة المنعقد بتاريخ ٢٠٢١/٥/٣١ ببيع أسهم خزينة.

هذا ودعوة عناية السادة المساهمين إلى ما يلى:

أ - على السادة المساهمين الذين يرغبون فى الانضمام لحضور ذلك الاجتماع التكرم بتسليم المستندات والبيانات الدالة على ذكرها فى البنود (أ.ب.ج.د) أدناه وذلك بمقر الشركة قبل التاريخ المحدد لانعقاد الجمعية بثلاثة أيام عمل على الأقل.

ب - يطلق الرقم القومى لمساهم الراغب فى الحضور (جواز السفر للأجانب) أو التوكيلات أو التفويضات فى حالة أنابة مندوب عن أحد أعضاء الحفظ مشمولا تأييد كافة رصيد تلك الأسهم.

ج - التوكيلات أو التفويضات فى حالة أنابة مندوب عن مساهم آخر.

د - رقم الهاتف والبريد الالكترونى الذى يمكن التواصل من خلاله مع المساهم.

علما بأنه لن يسمح بالحضور لكل من يتخلف عن تسليم تلك المستندات بمقر الشركة فى الوقت المحدد لذلك.

هذا ويعلن موافاة من يستوفى الشروط المشار إليها فى البنود (أ.ب.ج.د) بكود الدخول واستمارة التصويت وبحق لهم التصويت على قرارات الاجتماع وذلك بعد مراجعة تلك المستندات والتأكد من صحتها وكفايتها.

٢ - لكل مساهم الحق فى حضور اجتماع الجمعية العامة العادية بالأصالة أو بالإنابة وبشرط بصحة الانابة أن تكون لأحد المساهمين من غير أعضاء مجلس الإدارة فى حدود نسبة لا تتجاوز ٥٪ من مجموع الأسهم الممثلة فى الاجتماع وإن كان مجموع الأسهم الأسمية من رأس المال وبما لا يجاوز نسبة ٥٠٪ من رأس المال.

٣ - أى أسئلة أو استفسارات تتعلق بالموضوعات المعروضة على الجمعية العامة العادية يتعين تقديمها للشركة بالبريد المسجل أو باليد مقابل إيصال قبل انعقاد الجمعية العامة العادية بثلاثة أيام على الأقل.

٤ - فى حالة عدم اكتمال النصاب القانونى لاجتماع الجمعية يتم انعقاد الجمعية فى تمام الساعة الثالثة يوم الجمعة الموافق ٢٧ /٨/ ٢٠٢١ بذات العنوان ويعتبر الاجتماع الثانى صحيحا أيا كان عدد الأسهم الممثلة فيه.

٥ - يلزم لحضور الاجتماع أن يتقدم المساهم بكشف حساب معتمد ومجمد بقيد ملكيته من شركة مصر للمقاصة والتسوية للمساهمين الذين أودعوا أسهمهم لدى أمين الحفظ استخراج كشف حساب معتمد وذلك قبل انعقاد الجمعية بثلاثة أيام عمل على الأقل وأن يرفقوا هذا الكشف شهادة تجميد هذا الرصيد من الأسهم لحين انقضاء الجمعية العامة وتسييلها بأيد بمقر الشركة لا ستلام بطاقة التصويت.

٦ - لا يجوز للجمعية العامة العادية المداولة فى غير المسائل المدرجة فى جدول الأعمال.

٧ - فى حالة حضور أى مساهم أى مساهم فى مقر الاجتماع وبحضور الكشف الظاهر للتأكد من عدم تعدى درجة حرارته ٣٧ درجة مئوية ومع أن مساهم تعدى درجة حرارته ٣٧ درجة مئوية من دخول مقر الاجتماع حضورا فعليا وذلك للحفاظ على صحة المشاركين، وسوف يقوم بتسليم بطاقة التصويت بالمكان المخصص لذلك والانصراف مباشرة عقب التصويت على جدول الأعمال.

٨ - يمكن إرسال استفسارات التواصل مع الشركة من خلال البريد الالكترونى ewadigislid@outlook.com

التاريخ: / /٢٠٢١م

والله ولى التوفيق ...

رئيس مجلس الادارة والعضو المنتدب

مهندس / طارق احمد عباس نديم

المركز المالى المعدل فى ٣١ ديسمبر ٢٠٢٠

	إيضاح رقم	فى ٢٠٢٠/١٢/٣١ جنيه مصرى	فى ٢٠١٩/١٢/٣١ جنيه مصرى
الأصول			
الأصول غير المتداولة			
أصول ثابتة بالصافى	(٢)	١٢٤٥٧٢٥٦	١١٤٨٦٩٤١٣
استثمارات فى شركات شقيقة	(٤)	٣٠٦٤٨٧٣٨	١٩١٧٩٧٦٥
مشروعات تحت التنفيذ	(٥)	٢١١١٢٩٥٠	٢٠٤٧٧٨١٥
أصول غير الملموسة بالصافى	(٦)	٢٨٥٥١٩	٤٦٦٨٢٤
أعباء تمويلية طويلة الأجل		٥٢٨٩٢٤٠٧	-
مجموع الأصول غير المتداولة		٤٠٥٢٨٨٩٦٦	٢٢٧٥٥٢٦١٧
الأصول المتداولة			
مخزون	(٧)	١٩٩٩٩٠	٣٦٤٢٩٢
عملاء وأوراق قبض	(٨)	١٦٨٢٤٥٥٧	٣٥٩٧٤٥٤
مستحق من أطراف ذات علاقة	(٩)	٣١٠٢٥٩	٨٩٥٩٤٤٩
أعباء تمويلية قصيرة الأجل		١٨٢٧٩٨٥٥	١٢٥٠٠٠٠٠
مصروفات مدفوعة مقدما وأرصدة مدينة أخرى	(١٠)	٥١٢١٨٨٠	٦٦٩٥٨٤٢
نقدية بالصندوق ولدى البنوك	(١١)	٢٥٨٩٣٦	٦٩٩٦٦٧٩
مجموع الأصول المتداولة		٤٠٩٩٤٥٦٧	٢٣٨١٥٧١٧
إجمالى الأصول		٤٤٦٢٨٣٣٣	٢٦٠٣٦٥٣٤
حقوق الملكية			
رأس المال المصدر والمدفوع	(١٢)	١٨٢٠٠٠٠٠	١٨٢٠٠٠٠٠
احتياطيات	(١٣)	١٦٣٣٩٠٦٥	١٢٩٢٢٢٢٧
أرباح مرحلة	(١٤)	٨٧٢٩٨٠٠٢	٦٠٧٥٩٧٦٦
صافى أرباح الفترة		٢٦٠٨٢٥٦١	٤٦٦٩٠٧٥٦
مجموع حقوق الملكية		٢٠٧٣٠١٤٣٨	٢٩٩٣٨٣٧٥٩
الالتزامات غير المتداولة			
أوراق دفع تأجير تمويلى طويل الأجل	(١٨)	٦٥٢١٧٩٠٠	-
مجموع الالتزامات غير المتداولة		٦٥٢١٧٩٠٠	-
الالتزامات المتداولة			
مخصصات	(١٦)	١٥٦٩٨١	٥٢٨٦٧
موردون ومقاولون وأوراق دفع	(١٧)	٤٢٧٧٥١٢	٤٢٥٣٩٧٢
أوراق دفع تأجير تمويلى قصير الأجل	(١٨)	٢٢٦١٠٣٧٠	٢٤٥٠٤٩٠
مصروفات مستحقة وأرصدة دائنة أخرى	(١٩)	٣٩٩٣٧٨٩٧	٢٨٤٢٦٠٣٧
المستحق لأطراف ذات علاقة	(٢٠)	١٢٦٦٥٩٨	-
التزامات ضريبية مستحقة	(٢١)	٤٥٩٩٩٧٧	٢٧٢٨٥٤١
مجموع الالتزامات المتداولة		٧٢٩٦٤٠٣٥	٦٠٩٨٦٧٧٥
مجموع الالتزامات		١٣٩١٨١٩٣٥	٦٠٩٨٦٧٧٥
صافى حقوق الملكية والالتزامات		٤٤٦٢٨٣٣٣	٢٦٠٣٦٥٣٤

- الايضاحات المرفقة من إيضاح (١) إلى (٢١) جزء لا يتجزأ من القوائم المالية .
- تقرير مراقب الحسابات المعدل المعلق عليها مرفق .

عضو مجلس ادارة
هشام طارق أحمد

المدير العام
محاسب / محمود نصر

رئيس مجلس الادارة والعضو المنتدب
مهندس / طارق أحمد عباس نديم

قائمة الدخل المعدلة عن السنة المنتهية فى ٣١ ديسمبر ٢٠٢٠

	إيضاح رقم	٢٠٢٠ جنيه مصرى	٢٠١٩ جنيه مصرى
إيرادات النشاط	(٢٢)	٧٤٠٠٠٦٢	١٩٩٠٠٨٦٦
تكلفة الحصول على الايرادات	(٢٣)	(٦٢٧٦٥٦٤)	(١١٥٥٢٤٦٥)
مجمل ربح النشاط السياحى (الفندق)		١٠٠٢٣٩٨	٨٢٤٨٤٠١
مصروفات عمومية وادارية	(٢٤)	(٤٤٢٠٠١٦)	(٤٢٧٦٢٩٥)
فوائد دائنة		٩٠٤٠	١٢٤٢٥
مصروفات تمويلية		-	(٢٨٤٥٢٠١)
إيرادات استثمارات	(٢٥)	٣٩٤٦٤٤٦٧	٤٢٥١٢٥٣٣
فروق تقييم عملة		٥٥٧٢	٢٩٠٧٢
صافى أرباح العام		٢٦٠٨٢٥٦١	٤٦٦٩٠٧٥٦
يخصم :			
ضريبة الدخل	(٢٦)	-	-
الضريبة المؤجلة	(٢٦)	-	-
صافى ربح العام بعد الضريبة		٢٦٠٨٢٥٦١	٤٦٦٩٠٧٥٦
نصيب السهم من الأرباح	(٢٧)	٠,١٣	٠,٣٠

قائمة الدخل الشامل المعدلة عن السنة المنتهية فى ٣١ ديسمبر ٢٠٢٠

	٢٠٢٠ جنيه مصرى	٢٠١٩ جنيه مصرى
صافى ربح العام	٢٦٠٨٢٥٦١	٤٦٦٩٠٧٥٦
بنود متعلقة بالدخل الشامل الآخر	-	-
إجمالى الدخل الشامل	٢٦٠٨٢٥٦١	٤٦٦٩٠٧٥٦

قائمة التغير فى حقوق المساهمين المعدلة عن السنة المنتهية فى ٣١ ديسمبر ٢٠٢٠

	رأس المال المدفوع جنيه مصرى	احتياطى قانونى جنيه مصرى	احتياطى عام جنيه مصرى	الأرباح المرحلة جنيه مصرى	صافى أرباح الفترة جنيه مصرى	إجمالى جنيه مصرى
الرصيد فى ١ يناير ٢٠١٩	١٨٢٠٠٠٠٠	٧١٠٣٦٦٩	٤١٨٢٥٧٢	٢٥٥٠٧١٤١	٢٢٩٣٩٩٢٥	٣٦١٧٢٦٨٠٧
المحول إلى الأرباح المرحلة	-	-	-	٢٢٩٣٩٩٢٥	(٢٢٩٣٩٩٢٥)	-
المحول إلى الاحتياطى القانونى	-	١١٤٦٩٦١	-	(١١٤٦٩٦١)	-	-
توزيعات أرباح	-	-	-	(٥٠٣٣٨٥٣)	-	(٥٠٣٣٨٥٣)
تسويات على الأرباح المرحلة	-	-	-	(٩٩٦٩٥٣)	-	(٩٩٦٩٥٣)
إجمالى الدخل الشامل عن السنة	-	-	-	-	٤٦٦٩٠٧٥٦	٤٦٦٩٠٧٥٦
الرصيد فى ٣١ ديسمبر ٢٠١٩	١٨٢٠٠٠٠٠	٨٧٤٩٦٦٥	٤١٨٢٥٧٢	٦٠٧٥٩٧٦٦	٤٦٦٩٠٧٥٦	٢٩٩٣٨٣٧٥٩
المحول إلى الأرباح المرحلة	-	-	-	٤٦٦٩٠٧٥٦	(٤٦٦٩٠٧٥٦)	-
المحول إلى الاحتياطى القانونى	-	٢١٨٤٥٣٨	-	(٢١٨٤٥٣٨)	-	-
احتياطى عام	-	-	١٢١٢٣٩٩	-	-	١٢١٢٣٩٩
توزيعات أرباح	-	-	-	(٩٩٦١١٨٢)	-	(٩٩٦١١٨٢)
تسويات على الأرباح المرحلة	-	-	-	-	-	-
إيضاح رقم (١٤)	-	-	-	(١٢٥٠٠٠٠٠)	-	(١٢٥٠٠٠٠٠)
إجمالى الدخل الشامل عن السنة	-	-	-	-	٢٦٠٨٢٥٦١	٢٦٠٨٢٥٦١
الرصيد فى ٣١ ديسمبر ٢٠٢٠	١٨٢٠٠٠٠٠	١٠٦٩٢٤٠٣	٥٣٩٤٨٢٢	٨٣٧٨٩٨٠٢	٢٦٠٨٢٥٦١	٢٠٣٢٠١٤٣٨

قائمة التدفقات النقدية المعدلة عن السنة المنتهية فى ٣١ ديسمبر ٢٠٢٠

	إيضاح	من ٢٠٢٠/١/١ إلى ٢٠٢٠/١٢/٣١ جنيه مصرى	من ٢٠١٩/١/١ إلى ٢٠١٩/١٢/٣١ جنيه مصرى
التدفقات النقدية من أنشطة التشغيل			
صافى أرباح العام		٢٦٠٨٢٥٦١	٤٦٦٩٠٧٥٦
تعديلات برفض تسوية صافى الربح مع التدفقات النقدية من أنشطة التشغيل			
إهلاك الأصول الثابتة	(٢)	٢٨٢٥٥٧٢	٢٥٢٤٨١٥
استهلاك الأصول غير الملموسة	(٦)	٤١٣٠٥	٤١٣٠٥
فروق العملة		(٥٥٧٢)	(٢٩٠٧٢)
الكون من المخصصات		١٠٦٤٤١	١١٠٠٣٣
مصروفات تمويلية		-	٢٨٤٥٢٠١
فوائد دائنة		(٩٠٤٠)	(١٢٤٢٥)
إيرادات استثمارات		(٣٩٤٦٤٤٦٧)	(٤٢٥١٢٥٣٣)
(خسائر) أرباح النشاط قبل التغيرات فى رأس المال العامل		٤١٢٣٧٥	٢٦٨٨١٩٨
التغير فى المخزون		(٣١٤٨٤)	٣٦٤٢٩٢
التغير فى عملاء وأوراق قبض		(١٢٢٧٩١٠٣)	١٤٧٤٦٦٥٢
التغير فى المستحق من أطراف ذات علاقة		٨٦٤٩٦٩٠	٤٨٢٣٦٥٥
التغير فى المصروفات المدفوعة مقدما والأرصدة المدينة الأخرى		١٥٢٩٦٥٣	١٠٨٠٧٢٣٦
التغير فى الموردين والمقاولين وأوراق الدفع		٣٩٤٠٠	(٧٧٧٣٦٦٤)
التغير فى المصروفات المستحقة والأرصدة الدائنة الأخرى		٤٩٩٦٨٥٥	٣٩٧٣٣٦٨
التغير فى المستحق لأطراف ذات علاقة		١٢٦٦٥٩٨	-
التغير فى التزامات ضريبية مستحقة		٨٦٤٣٦٩	٢٤٤٥٥٣٨
التدفقات النقدية الناتجة من أنشطة التشغيل		٣٩٦١٠٥٦٦	٣٢٧٩٤٠٤٢
التدفقات النقدية الناتجة من (المستخدمة فى) أنشطة التشغيل		٣٩٦١٠٥٦٦	٣٢٧٩٤٠٤٢
التدفقات النقدية من أنشطة الاستثمار			
مدفوعات شراء أصول ثابتة	(٢)	(١٣٠٨٣٨٣٢)	(٢٩٠٢٢٧٠)
مدفوعات عن مشروعات تحت التنفيذ		(١٢٥١٧٩٦)	-
متحصلات استثمارات فى أسهم		٢٠٨٠٥٢٤	-
إيرادات استثمارات بيع وحدات		١٤٨٠٠٠٠٠	-
صافى التدفقات النقدية الناتجة من (المستخدمة فى) أنشطة الاستثمار		٣٦٢٦٥٢٧	(٢٩٠٢٢٧٠)
التدفقات النقدية من أنشطة التمويل			
مصروفات تمويلية مسددة		(٦٦٩٠٠٠)	(٢٤٤٠٠٠٠)
المسدد من توزيعات الأرباح		(١٢٥١٧٩٦)	(٩٥٢٧٩٦)
أسهم خزينة		١٤٨٠٠٠٠٠	-
صافى التدفقات النقدية الناتجة من (المستخدمة فى) أنشطة التمويل		(٨٠٢٥٥٢١)	(٣٩٩٢٧٩٦)
صافى (النقص) فى النقدية وما فى حكمها		(٤٤٣٦٥٠٢)	(١٥٥٢٥٣)
النقدية وما فى حكمها - أول العام		٣٩٦٣٦٩	٨١٥١٨٢
فروق العملة		٣٩٠٣٣	٥٥٧٢
النقدية وما فى حكمها	(١٠)	٣٥٨٥٣٦	٣٩٦٣٦٩

- الايضاحات المرفقة من إيضاح (١) إلى (٢١) جزء لا يتجزأ من القوائم المالية .

الايضاحات المتممة للقوائم المالية فى ٣١ ديسمبر ٢٠٢٠

نشاط الشركة

تأسست الشركة كشركة مساهمة مصرية طبقا لأحكام القانون رقم ٨ لسنة ١٩٩٧ والقانون رقم ٤ لسنة ٢٠٠٢ وتعديلاته وطبقا لأحكام القانون رقم ١٥٩ لسنة ١٩٨١ والقانون رقم ٢٣ لسنة ١٩٩٢ والقانون رقم ٢٣ لسنة ١٩٩٧ وقد تم تقديم بند نشاط الشركة الى الهيئة العامة للاستثمار والمناطق الحرة (جاستا) بموجب كتاب الهيئة رقم ٢٦٠٠ لسنة ٢٠٠٢ والمقيدة بالسجل التجارى تحت رقم ٣٤٥٠٠ لسنة ٢٠٠٢ - القاهرة وقد تم تأسيس الشركة بالقاهرة وتم قيد الشركة بالسجل التجارى تحت رقم ٣٤٥٠٠ لسنة ٢٠٠٢ - القاهرة وتم قيد الشركة بالبورصة المصرية بتاريخ ٢٠٠٢/٦/٢٠ وتم تعديل غرض الشركة الى الوساطة فى تداول الأوراق المالية وفقا لقرار الهيئة العامة للاستثمار والمناطق الحرة (جاستا) بموجب كتاب الهيئة رقم ٢٦٠٠ لسنة ٢٠٠٢ والمقيدة بالسجل التجارى تحت رقم ٣٤٥٠٠ لسنة ٢٠٠٢ - القاهرة

نسخة جديدة من محفظة فون كاش البنك الأهلى

أعلن البنك الأهلى عن إطلاق نسخة جديدة من تطبيق محفظة الفون كاش بهدف تقديم تجربة رقمية أفضل للعملاء وإتاحة بعض الخدمات الذاتية المتطورة التى من شأنها التيسير على عملائه واختصار الإجراءات عند استخدام الخدمة.
ونوّه البنك عملاءه بأن تلك التحديثات على التطبيق الجديد للمحفظة دون أن يحتاج العميل إلى تحميل تطبيق جديد ولكن بمجرد تحديث للتطبيق الحالى.

3.3% سعر الفائدة الحقيقى فى مصر وهو الأعلى عالميًا

11 مليار جنيه قيمة أذون خزانة تطرحها الحكومة اليوم

«الأهلى» يطرح منتجًا جديدًا تحت مسمى «الحساب الوسيط»

كتب . أحمد زغلول

أطلق البنك الأهلى المصرى منتجًا جديدًا تحت مسمى « خدمة الحساب الوسيط » يقدم من خلاله البنك خدمة الوساطة لعملائه الراغبين فى إبرام عقد حساب وسيط لديه فيما بين عملائه وبين أطراف أخرى لإتمام وإدارة صفقة ما تم الاتفاق عليها بينهم مثل (بيع أو شراء أرض – عقار – مصنع – مولات تجارية – قرى سياحية – فنادق...–وساطة فى معاملات مالية أو شراكة– إصدار أسهم – رفع رأس مال شركة...وغيرها).

وهذا المنتج متاح لكافة عملاء مصرفنا من عملاء الأفراد، الشركات وعملاء المشروعات المتوسطة والصغيرة SME دعمًا لأهداف الشمول المالى.

حيث صرح يحيى أبو الفتوح نائب رئيس مجلس إدارة البنك الأهلى المصرى بأن البنك يعد من أوائل البنوك التى تقدم تلك الخدمة لعملائه من خلال منتج بمحددات ثابتة و مميزة.

وأشار إلى أن الحساب الجديد يأتى تماشيًا مع سعى البنك المستمر لتقديم أفضل خدمة لعملائه وضم شرائح جديدة من العملاء وإدخال تعاملاتهم التى كانت تتم خارج القطاع المصرفى لتصبح تحت مظلته مما يدعم توجه الدولة للشمول المالى و يسهم فى نمو الاقتصاد القومى.

وأكد أن هذه الخدمة تحرص على تأمين تعاملات عملائنا وتوفر المناخ المناسب والأمان لإتمام تلك الصفقات.

وأضاف كريم سوس الرئيس التنفيذى للتجزئة المصرفية والفروع بالبنك الأهلى المصرى أن الحساب الجديد يتم التعامل عليه بالجنيه المصرى والدولار الأمريكى واليورو والجنيه الإسترلينى وبدون حد أدنى لفتح الحساب، مؤكدًا على أن إجراءات و محددات وبنود الصفقة يتم وضعها و تحديدها من خلال عقد ثلاثى يتم إبرامه بين المتعاقدين ويكون البنك هو الطرف الذى يدير تنفيذ و إتمام الصفقة تحت مظلته.

حيث يتم الاتفاق مسبقًا على كل شروط إدارة الصفقة والمحددات المختلفة وطرق الدفع وتحويل الأموال بالعقد الثلاثى ويكون الدور الأساسى للبنك مقتصرًا على إدارة كافة التعاملات والتسويات التى تتم على الحساب الوسيط حفاظًا على حقوق أطراف الصفقة و يسهم ذلك فى أن تتم الصفقة بسرية وحيادية ومتضمنة كافة معايير الأمان كون البنك الأهلى المصرى طرفًا فى العقد الثلاثى الذى ينظم العلاقة.

وأضافت هالة حلمى رئيس المنتجات والشمول المالى أن هذا المنتج يهدف لاجتذاب رواد الأعمال من القطاعات الاقتصادية المختلفة والذين لديهم الاحتياج لهذا النوع من المنتجات كما أن طرح هذا المنتج سوف يضيف كثيراً لمنظومة المنتجات المطروحة حالياً لعملاء مصرفنا ويضفى نوعًا من الأمان والطمأنينة للأطراف المتعاملين كون البنك هو الطرف الذى يدير مسألة تنفيذ بنود التعاقد وكذا تشجيع أصحاب تلك التعاملات لضم تعاملاتهم داخل القطاع المصرفى.

الخميس المقبل.. «المركزى» يحسم تعديل الفائدة على الإيداع والإقراض

تنظر لجنة السياسات النقدية بالبنك المركزى يوم الخميس المقبل الموافق ٥ أغسطس تعديل أسعار الفائدة على الإيداع والإقراض.

وفى اجتماعها السابق أبقت لجنة السياسة النقدية على سعرى عائد الإيداع والإقراض لليلة واحدة عند مستوى ٨,٢٥٪، و٩,٢٥٪ على الترتيب.

كما قامت بتثبيت سعر العملية الرئيسية للبنك المركزى عند ٨,٧٥٪ ، وسعر الائتمان والخصم عند مستوى ٨,٧٥٪.

وقالت وكالة فيتش، فى تقرير صادر عنها بشأن الاقتصاد المصري، إن مصر لا تزال تتمتع بأعلى معدل لسعر الفائدة الحقيقى على مستوى العالم (٣,٣٪ فى يونيو ٢٠٢١).

وأكدت الوكالة أن سعر الفائدة المرتفع هو ما سيحافظ – إلى جانب ظروف الاقتصاد الكلى المواتية – على جاذبية أدوات الدين المصرية للمستثمرين الأجانب.

وأوضحت الوكالة أنه من المتوقع أن تظل أسعار الفائدة الحقيقية فى مصر مرتفعة خلال العام القادم، حيث تتوقع وكالة "فيتش" أن يبقى البنك المركزى المصرى سياسته النقدية معلقة طوال عام ٢٠٢٢، بينما يظل التضخم ضمن النطاق المستهدف للبنك المركزى عند ٧,٠٪ (± ٢,٠ نقطة مئوية).

من جانبه قال عبد السلام أبوضيف، الخبير المصرفي: إنه من المرجح أن يبقى البنك المركزى على أسعار الفائدة دون تغيير فى اجتماعه المقبل، برغم الارتفاع النسبى فى معدل التضخم.

ولفت «أبو ضيف» إلى أن الارتفاعات المحدودة فى التضخم لن تدفع البنك المركزى لتحريك سعر الفائدة، قائلا : «كافة الظروف والمؤشرات ترجح صعوبة رفع الفائدة، كما أنها ستدفع المركزى إلى التمهل فى اتخاذ قرارات جديدة بخفض الفائدة».

تيسيرات كبيرة للسحب والإيداع من ماكينات الصرف ومحافظ الهاتف

البنك المركزى يعتمد قواعد التشغيل البينى من خلال مقدمى الخدمات

توفير خدمات الإيداع والسحب لنحو 70 مليون أداة دفع إلكترونية من خلال 500 ألف نقطة بيع

واصل البنك المركزى إجراءاته لتيسير خدمات السحب والإيداع النقدى للمواطنين، وذلك فى إطار حرصه على تعزيز وتطوير الخدمات المصرفية المهمة التى تمس المواطنين بشكل كبير.

وفى هذا الإطار اعتمد مجلس إدارة البنك المركزى المصرى القواعد الخاصة بالتشغيل البينى لخدمات الإيداع والسحب النقدى من خلال مقدمى الخدمات.

يأتى ذلك فى إطار تنفيذ استراتيجية المجلس القومى للمدفوعات برئاسة الرئيس عبد الفتاح السيسى لدعم التحول للاقتصاد الرقمى وإتاحة خدمات الدفع والتحصيل الإلكترونى بسهولة ويسر للمواطنين بما يعزز الشمول المالي.

وقال رامى أبو النجا، نائب محافظ البنك المركزى، إن القواعد التى تم اعتمادها تأتى فى إطار حرص البنك المركزى على تحقيق أقصى استفادة من البنية التحتية لنظم وخدمات الدفع والخاصة بمقدمى خدمات الدفع للتيسير على المواطنين وتشجيعهم على الاستمرار فى الإقبال على وسائل وقنوات الدفع الإلكترونية، بما يدعم توجه الدولة والبنك المركزى للتحول لمجتمع أقل اعتمادا على أوراق النقد.

وصرحت أمانى شمس وكيل أول محافظ البنك المركزى للعمليات المصرفية ونظم الدفع: «القواعد التى اعتمدها ستمكن المواطنين من الإيداع أو السحب النقدى بكافة بطاقات الدفع أو محافظ الهاتف المحمول من جميع منافذ مقدمى الخدمات دون التقيد بمنافذ محددة لمقدم الخدمة والبنك المتعاقد معه».

فى الوقت نفسه أكد إيهاب نصر وكيل محافظ مساعد البنك المركزى للعمليات المصرفية ونظم الدفع أنه من المتوقع أن تساهم القواعد الجديدة التى اعتمدها مجلس إدارة البنك فى توفير خدمات الإيداع والسحب النقدى لنحو ٧٠ مليون أداة دفع الكترونية من خلال ما يقرب من ٥٠٠ ألف نقطة بيع الكترونية والذى بدوره سيؤدى لسهولة الاستخدام وتوفير الوقت والجهد للمواطنين.

يأتى إصدار القواعد المنظمة للتشغيل البينى لخدمات الإيداع والسحب النقدى من خلال مقدمى الخدمات فى إطار خطة البنك المركزى لزيادة استخدام أدوات الدفع ووسائل القبول الإلكترونية المتاحة للمواطنين.

حدد البنك المركزى القواعد الخاصة باستخدام نقاط البيع الإلكترونية للتحقق من ماكينات الدفع الإلكترونية المستخدمة فى عمليات السحب والإيداع لدى التجار، وتضمنت قواعد التحقق من استخدام نقاط البيع الإلكترونية لدى التجار بعد إتاحة خدمة السحب والإيداع من هذه الماكينات ما يلي:

أولًا– فى حالة وجود أكثر من تطبيق على نقاط البيع الإلكترونية فيجب ضرورة الفصل بين التطبيقات المستخدمة لمقدم الخدمة والتى تتعامل مع بيانات وسائل الدفع الإلكترونية والتطبيقات التى تتعامل مع بيانات الخدمة بحيث لا يكون لمقدم الخدمة القدرة على معرفة البيانات ذات الطبيعة الخاصة.

على سبيل المثال لا الحصر (بيانات بطاقات الدفع الإلكترونية) مع إمكانية التعامل مع رقم أداة الدفع الإلكترونية بصورة مشفرة أو التعامل مع مرجع خاص بها، على أن يكون التطبيق الخاص بالدفع الإلكترونى معتمدا من البنك القابل والمحول القومى لشركة بنوك مصر.

ثانيًا– يكون البنك القابل مسئول بصورة كاملة عن نقطة البيع الإلكترونية وكافة العمليات التى تتم من خلالها.

ثالثًا– التأكد من أن تكون نقطة البيع الإلكترونية الواحدة مسئول عنها بنك قابل واحد فقط لاغير.

رابعًا – فى حالة وجود تطبيق واحد فقط على نقاط البيع الإلكترونية لمقدم الخدمة، فيلتزم البنك القابل باستيفاء الاختبارات اللازمة للبرامج المستخدمة واعتمادها.

خامسًا –يجب على البنك القابل التأكد من أن كافة نقاط البيع الإلكترونية المستخدمة لدى مقدم الخدمة حاصلة على شهادة تأمين بيانات بطاقات الدفع الإلكترونية، وشهادة إدخال الرقم السرى وفقا للمعايير العالمية لشهادة (PCI – Pin Transaction Security PTS) وان تكون معتمدة من قبل شركة EMVCO.

وفى حال الإيداع أو السحب من أدوات الدفع الإلكترونية، يجب التأكد بطريقة إلكترونية من هوية حامل أداة الدفع الإلكترونية ويمكن أن يتم ذلك عبر تمرير أداة الدفع الإلكترونية عبر نقاط البيع الإلكترونية المقدم الخدمة وإدخال الرقم السرى أداة الدفع الإلكترونية بطريقة صحيحة.

أما فى حال السحب النقدى يجب إدخال الرقم السرى أو وسيلة التحقق لأداة الدفع الإلكترونية سواء كانت تلامسية أو اللاتلامسية.

«مصر» و«بى إم» للتأجير التمويلى يوقعان عقد تمويل إسلامى مشتركًا بـ 700 مليون جنيه

وقع بنك مصر وشركة بى إم للتأجير التمويلى عقد مشاركة تمويل إسلامى متوسط الأجل لتمويل عقد تأجير تمويلى لصالح شركة بنيان للتنمية والتجارة بقيمة ٧٠٠ مليون جنيهاً.

وشهد التوقيع على العقد محمد الاتربى – رئيس مجلس إدارة بنك مصر، وقام بالتوقيع كل من عاكف المغربى – نائب رئيس مجلس إدارة بنك مصر، والمهندس شامل أبو الفضل – رئيس مجلس ادارة شركة بنيان للتنمية والتجارة، وهشام شتا – الرئيس التنفيذى والعضو المنتدب لشركة بى إم للتأجير التمويلي.

وحضر التوقيع محمد خيرت – رئيس قطاع ائتمان الشركات والقروض المشتركة ببنك مصر، وطارق امين – مدير عام الإدارة المركزية للائتمان والمشرف على قطاع الصيرفة الإسلامية بالبنك، هذا بالإضافة إلى حضور لفيف من قيادات بنك مصر، ولفيف من قيادات شركة بى إم للتأجير التمويلي، وشركة بنيان للتنمية والتجارة.

كما حضر التوقيع نيفين المسيرى – الشريك الإدارى بشركة Panther Associates والتى قامت بدورالمستشار المالى والمنسق العام للتمويل الخاص بشركة بنيان.

ومن الجدير بالذكر أن مدة عقد المشاركة ٧ سنوات، وتبلغ حصة بنك مصر فى المشاركة ٩٣٪ بما يعادل ٦٥٠ مليون جم، وحصة شركة بى إم للتأجير التمويلى فى المشاركة ٧٪ بما يعادل ٥٠ مليون جم وذلك لاستكمال تشطيبات باقى مراحل مشروع WOC ووك اوف كايرو وسداد التزامات شركة بنيان .

ويقع مشروع "WOC" ووك اوف كايرو بمدينة الشيخ زايد على الواجهة الشمالية لمشروع سوديك على مساحة مائة وأحد عشر ألف متر مربع ويمثل أطول ممشى تجارى بمدينة الشيخ زايد، وينفرد مشروع "WOC" بقربه من ٤ محاور رئيسية (طريق مصر– اسكندرية الصحراوي، طريق الضبعة، محور روض الفرج، طريق دهشور) وقربه من مطار سفنكس الدولى ويخدم ما يقرب من مليون ساكن فى مدينة الشيخ زايد ومدينة السادس من أكتوبر، يوجد بالمشروع أكثر من ١٠٠ وحدة تجارية وترفيهية وخدمية تناسب جميع الفئات العمرية.

و الجدير بالذكر أن لبنك مصر السبق فى مجال الصيرفة الاسلامية؛ لكونه أول بنك من بنوك القطاع العام ينشئ فروعاً خاصة بالمعاملات المصرفية الإسلامية (كنانة)، وقد بلغ عددها ٤٥ فرعاً منتشرة فى جميع أنحاء جمهورية مصر العربية.

أما فيما يخص الصيرفة الإسلامية فى مجال التجزئة المصرفية فإنه يتم تقديم كافة الخدمات المصرفية الحديثة كإصدار كافة أنواع البطاقات بالإضافة إلى مجموعة متنوعة من المنتجات المستحدثة لخدمة عملاء فروع المعاملات الإسلامية (كنانة) منها؛ منتجات المرابحة المتنوعة مثل مرابحة الحج والعمرة ومرابحة السلع المعمرة ومرابحة الرحلات السياحية ومرابحة السيارة ومرابحة التعليم لتمويل المصروفات والمستلزمات الدراسية.

كما تم طرح خدمة التأمين البنكى التكافلى من خلال فروع المعاملات الإسلامية (كنانة) بالتعاون مع الشركة المصرية للتأمين التكافلي.

ونظرًا للجهود المبذولة فى مجال الصيرفة الإسلامية نجح بنك مصر فى الحصول على العديد من الجوائز منها؛ جائزة «عملية العام (التمويل الإسلامي) إفريقيا – ٢٠٢٠» من مجلة ذا بانكر العالمية مؤسسة «فاينانشيال تايمز»، وكذلك «جائزة أفضل بنك للمعاملات المصرفية الإسلامية – مصر للأعوام ٢٠١٩ و٢٠٢٠» من مجلة إنترناشيونال بيزنس.

كما حصل البنك على جائزة «أفضل بنك للمعاملات المصرفية الإسلامية – مصر لعامى ٢٠١٩ و٢٠٢٠» من مجلة جلوبال بانكينج آند فاينانس ريفيو، وجائزة «أفضل بنك مقدم للخدمات المصرفية الإسلامية – مصر ٢٠٢٠» من مجلة ذا جلوبال ايكونوميكس.

ويحرص بنك مصر دائما كونه مؤسسة مصرفية رائدة على الدخول فى المبادرات والبروتوكولات التى تهدف لتقديم خدمات تتناسب مع احتياجات كافة شرائح العملاء، حيث إن قيم واستراتيجيات عمل البنك تعكس دائماً التزامه بالتنمية المستدامة والرخاء لمصر.

«التعمير والإسكان»: إجراء سحب شهرى على سيارة مرسيدس لأصحاب الحسابات

قرر بنك التعمير والإسكان إجراء سحب شهرى على سيارة مرسيدس A١٨٠ وذلك لأصحاب حسابات التوفير بالبنك.

وأوضح البنك أن مدة السحب ٥ شهور بدورية شهرية (سحب كل شهر) ابتداء من إقفال أغسطس ٢٠٢١ وتنتهى فى فبراير ٢٠٢٢، ويتم عمل أول سحب خلال شهر سبتمبر ٢٠٢١.

وأشار إلى أنه سيتم السحب على بعض منتجات التوفير القائمة، على ألا يقل رصيد الحساب اليومى عن ٥٠ ألف جنيه، أول ما يعادلها من عملات أجنبية خلال آخر شهرين قبل تاريخ السحب وبعدد فرص يعادل ٥٠ ألفًا ومضاعفاتها.

وأوضح البنك أنواع حسابات التوفير المقرر إجراء السحب عليها، حيث ستجرى على:

١– حساب التوفير التصاعدى بجميع دورياته، سنوى ونصف سنوى وربع سنوى وشهري.

٢– حساب توفير إدخار مصرية.

٣– حساب توفير بيزنس

ويتم السحب على حسابات التوفير المقرر إجراء السحب عليها بالعملات المحلية والأجنبية، ولفت البنك إلى أن الجائزة مخصومًا منها قيمة الضرائب المقررة قانونًا.

WWW.ROSAEVERYDAY.COM

الإسماعيلى ينهى معسكر الإسكندرية بمواجهة الطائى السعودى

كتبت - رحاب الصادق

يخوض اليوم الأحد فريق الكرة بالنادى الإسماعيلى مباراته الودية مع نادى الطائى السعودى بالإسماعيلية ضمن استعدادات الفريق لعودة الدورى العام .

استقر الجهاز الفنى بقيادة إيهاب جلال على إنهاء معسكر الفريق امس بمدينة الإسكندرية وجاء قرار الجهاز الفنى بعد قرار اتحاد الكرة بتأجيل عودة الدورى العام، و ذلك بعد تأهل المنتخب الوطنى الأوليمبى إلى ربع نهائى أوليمبياد طوكيو. خاض الإسماعيلى مباراتين وديتين خلال معسكره بالإسكندرية، بدأها بالفوز على نادى أبها السعودى بهدف دون رد، ثم الفوز على فريق كفر الدوار بثلاثة أهداف نظيفة.

يذكر أن الدراويش ينتظر مواجهات قوية خلال شهر أغسطس بداية بمواجهة بيراميدز ثم الأهلى و الزمالك على التوالى، على أن يتم تحديد المواعيد النهائية لتلك المباريات فى الجدول الذى سوف تعلنه لجنة المسابقات خلال ساعات المقبلة.

وبنسبة كبيرة سيلتقى الإسماعيلى مع بيراميدز فى الخامس من شهر أغسطس فى حال حدوث السيناريو الأول، وذلك فى اللقاء الذى سوف يجمع الفريقين على ملعب الدفاع الجوى بالقاهرة...أما فى حاله صعود المنتخب الأوليمبى إلى نصف النهائى و تخطى عقبة البرازيل، وقتها يعود الدورى العام يوم ٩ و ١٠ من شهر أغسطس.

الفخر المصرى

عندما تملك منتخبًا عالميًا لكرة اليد ينحنى لك العالم احترامًا

كتب - ماجد غراب

مع التطور الهائل غير المسبوق الذى تعيشه الدولة المصرية على كافة الأصعدة، لم يكن غريبا على الرياضة المصرية مواكبة كل هذه النجاحات المدوية فى فترات زمنية قياسية خاصة فى لعبة كرة اليد ثانى أشهر وأهم لعبة رياضية جماعية فى الكرة الأرضية بعدما أصبحت مصر الآن إحدى القوى الكبرى المرعبة على مستوى كرة اليد العالمية التى تصول وتجول فى كافة المحافل الدولية وهو ما نراه مباراة تلو الأخرى عقب كل نجاح يحققه منتخبنا الوطنى لكرة اليد وكل مرحلة يخطوها فى رحلة البحث عن تحقيق ميدالية مستحقة بمشيئة الله عز وجل فى أوليمبياد طوكيو :

1. بعدما وفرت الدولة المصرية الممثلة فى اتحاد اللعبة وبدعم من وزارة الشباب والرياضة فترات إعداد على أعلى مستوى بمواجهة العديد من المنتخبات الكبرى فى عالم كرة اليد العالمية.
2. بعدما حافظنا على القيادة الفنية الرائعة للمنتخب بقيادة المدرب الإسبانى الكفء روبرتو جارسيا باروندو .
3. بعدما نجحنا فى تكوين جيل من اللاعبين يجمع بين كل عناصر الخبرة والنضج والشباب وهو ما يتمناه أى مدرب فى العالم .
4. بعدما أصبحنا نملك مجموعة من اللاعبين تلعب فى أعتى دوريات كرة اليد وتخوض أقوى منافسات فى اللعبة على مستوى العالم .
5. بعدما تلاشت أوهام الفوارق بيننا وبين كبار منتخبات اليد عالمياً بفضل سواعد نجوم منتخبنا ووجود عدد من أعظم لاعبى العالم ضمن صفوفنا .
6. بعدما انتقينا المواهب فى مراحل الناشئين ووفرنا لهم كافة سبل الرعاية الممكنة التى جعلتهم يسطرون تاريخا من النجاحات المدوية لكرة اليد المصرية فى بطولات العالم للناشئين والشباب.
7. بعدما أجبرنا وسائل الإعلام العالمية على احترامنا وتقدير نجاحاتنا والإشادة بأبنائنا بعدما تفوقنا بجدارة على منتخبات بلادهم .

أخيراً..

بعدما أصبحنا رقما صعبا فى معادلة كرة اليد العالمية يعمل له كبار اللعبة ألف حساب ويتصدر العديد من الترشيحات لمواصلة المشوار الحالى فى أوليمبياد طوكيو بمشيئة الله عز وجل حتى النهاية.

حلم المصريين الإسكواش فى الأوليمبياد!

وجيه: مصر تتفوق على أمريكا بأكبر سنتر للإسكواش

كتبت _ سهام حلوه

أكد أمير وجيه بطل الإسكواش العالمى ومدرب منتخبات مصر السابق أن من حق المصريين أن يحلموا أن ينضم الإسكواش للألعاب الأوليمبية فى باريس ٢٠٢٤، خاصة بعد دخول رياضات مثل الكاراتيه والرجبى وغيرهما فى أوليمبياد طوكيو. قال وجيه :إنه يخطط مع عشاق الإسكواش فى مصر، ومع عدد من دول العالم أن يكون هناك خطوة لمشاركة الإسكواش فى الأوليمبياد، وأنه يسعى أن يدعم هذا د.حسن مصطفى رئيس الاتحاد الدولى لكرة اليد، والصوت القوى فى اللجنة الأوليمبية الدولية،ووقتها سيكون لمصر أكثر من ٦ ميداليات أوليمبية فى الرجال والسيدات ذهب وفضة وبرونز . من ناحية أخرى انطلقت بطولة بالم هيلز المصرية العربية الدولية للإسكواش للناشئين والناشئات التى تستضيفها مصر حتى الـ ٥ من أغسطس الحالى وذلك فى إطار دعم السياحة وتنشيطها وسط إجراءات احترازية على أعلى مستوى لتجنب انتشار فيروس كورونا. وأكد أمير وجيه نجم وأسطورة الإسكواش أن هذا التجمع يعد واحدا من أكبر التجمعات على مستوى العالم من حيث عدد مشاركة اللاعبين والذى تخطى الـ ٥٠٠ لاعب من ١٦ دولة بدعم قوى من د.أشرف صبحى وزير الشباب والرياضة بالإضافة إلى دعم الاتحادين الدولى والعربى لإخراج البطولة بأفضل صورة ممكنة. وحرصت الفنانة نيللى كريم والعاشقة للإسكواش على التواجد ومشاهدة منافسات البطولة. وأشار أمير وجيه عن حلمه وسعيه فى وصول الإسكواش المصرى إلى الأوليمبياد وتطوير الإسكواش بأن يصل باللعبة لكل البسطاء ولا تبقى حكرًا على الأغنياء عن طريق فتح ٥ مراكز بـ المنيا والزقازيق وشرم الشيخ والغردقة والفيوم وهو ما وافق عليه د.أشرف صبحى.

تنطلق فجر اليوم منافسات اليوم العاشر لدورة الألعاب الأوليمبية الصيفية «طوكيو٢٠٢٠»، ويتنافس أبطال ٢٠٥ دولة من جميع قارات العالم بالإضافة لفريق اللاجئين التابع للجنة الأوليمبية الدولية اليوم على ٢٣ ميدالية ذهبية فى الجمباز، ألعاب القوى، الريشة الطائرة، الدراجات، الغطس، السلاح، الجولف، الشراع، السباحة، التنس ورفع الأثقال.

الأمل فى اليد

«اليد» يواجه البحرين استعدادًا لدور الثمانية.. وثلاثى المصارعة فى مواجهات صعبة أمام الروس

ملك حمزة وسيف آسر يتألقان فى أول مشاركة أوليمبية بجنبات الترامبولين

كتبت – فاطمة التابعى

أما عن بعثتنا المصرية المشاركة فى الأوليمبياد فتنافس اليوم فى ٤ رياضات ففى كرة اليد يخوض منتخبنا الوطنى مباراته الأخيرة فى دور المجموعات أمام نظيره البحرينى فى إطار منافسات المجموعة الثانية، ويسعى منتخبنا بقيادة فنية للإسبانى روبرتو جارسيا باروندو إلى الفوز على البحرين اليوم لحسم المركز الثانى فى المجموعة لملاقاة ثالث المجموعة الأولى فى الدور ربع النهائي. ويحتل منتخبنا المركز الثانى فى المجموعة برصيد ٦ نقاط بعد الفوز على البرتغال واليابان والسويد وصيف بطل العالم ٢٢/٢٧ وهزيمة من الدنمارك فيما يتصدر المنتخب الدنماركى المجموعة برصيد ٨ نقاط ويحل المنتخب السويدى ثالثا بـ ٦ نقاط، ويحتل المنتخب البحرينى المركز الرابع برصيد نقطتين ويأتى المنتخب البرتغالى فى المركز الخامس بنفس رصيد النقاط واخيرا المنتخب اليابانى فى المركز الأخير بدون نقاط.

وفى المصارعة يسعى الثلاثى سمر حمزة وهيثم فهمى وعبد اللطيف منيع لتحقيق إنجاز جديد للمصارعة المصرية على غرار إنجازات البطل الأوليمبى كرم جابر، وذلك رغم صعوبة المواجهات التى أوقعتهم فيها قرعة دور الـ ١٦ لأوزانهم أمام العمالقة الروس حيث يلعب هيثم فهمى أمام الروسى سيرجى إيملين بطل العالم فى منافسات وزن ٦٠ كجم. وتلعب سمر حمزة أمام الروسية ناتاليا فورو بيفا صاحبة ذهبيو أوليمبياد لندن وفضية أوليمبياد ريودى جانيرو فى وزن ٧٦ كجم. ويلعب عبد اللطيف منيع أمام الروسى سيرجى سيمينوف صاحب برونزية أوليمبياد ريودى جانيرو فى منافسات وزن ١٣٠ كجم.

وفى تنس الطاولة يخوض منتخبينا للرجال والسيدات منافسات دور الـ ١٦ للفرق، حيث يلعب منتخبنا للرجال مباراة صعبة للغاية أمام نظيره الصينى، بينما يلعب منتخب السيدات أمام نظيره الروماني.

وفى السلاح يخوض منتخبنا لسلاح الشيش للرجال منافسات الفرق حيث يلعب أمام نظيره الفرنسى فى منافسات دور الثمانية.

وعن نتائج بعثتنا أمس وأمس الأول ففى التجديف احتل بطلنا عبد الخالق البنا المركز الـ ١٤ فى الترتيب العام للمنافسة بعد احتلاله للمركز الثانى فى النهائى C لتحديد المراكز من ١٣ إلى الـ١٨ بزمن قدره ٧:٠٠:٧٢. وفى الشراع أنهى الثنائى المصرى خلود منسى وعلى بدوى مشاركتهما بإحتلال خلود للمركز الـ ٤١ من أصل ٤٤ لاعبة برصيد ٣٩٢ نقطة، فيما احتل على بدوى المركز ٣٤ قبل الأخير برصيد ٣١٧ نقطة .

وفى أول مشاركات مصر الأوليمبية فى الجمباز الترامبولين احتلت بطلتنا ملك حمزة المركز التاسع برصيد ٩٤,٧٢٠ نقطة وبفارق مركز واحد عن التأهل للنهائي. فيما احتل بطلنا سيف إسر المركز العاشر برصيد ٩٦,١٩٠ نقطة وبفارق مركزين فقط عن التأهل للنهائي.

وفى السباحة أنهت مصر مشاركتها دون أى جديد فقد ودعت فريدة عثمان منافسات سباق ٥٠ م حرة بعد احتلالها للمركز ٢٤ فى التصفيات بزمن قدره ٢٥,١٣ ثانية، ولم ينجح على خلف الله فى التأهل لنصف نهائى سباق ٥٠ م حرة بعد احتلاله للمركز ٢٤ فى التصفيات بزمن قدره ٢٢,٢٢ ثانية، فيما انسحب مروان القماش من تصفيات سباق ١٥٠٠م حرة قبل بدء السباق . وودع سباحنا يوسف رمضان ابن الـ ١٨ عاما منافسات سباق ١٠٠م فراشة من الدور نصف النهائى بعد احتلاله المركز الثامن فى التصفيات بزمن قدره ٥٢,٦٧ ثانية.

وفى الرماية ودعت لاعبتنا الزهراء شعبان منافسات ٥٠ م بندقية ٣ أوضاع وذلك بعد احتلالها المركز ٣٥ برصيد ١١٣٨ نقطة . كما ودع الزوجى المصرى المكون من ماجى العشماوى وعبد العزيز محيلبة منافسات الزوجى المختلط للحفرة عقب إحتلالهما للمركز الـ ١٦ فى التصفيات بكسر ١٣٨ طبقا من أصل ١٥٠ بمعدل ٦٩ طبقا لكل منهما.

وحتى كتابة تلك السطور تتصدر الصين جدول الترتيب برصيد ٤٥ ميدالية متنوعة بواقع ٢١ ذهبية و١٢ فضية و١٢ برونزية، وجاءت اليابان فى المركز الثانى برصيد ٢٩ ميدالية بواقع ١٧ ذهبية و ٤ فضيات و٨ برونزيات، والولايات المتحدة الأمريكية فى المركز الثالث بـ ٤٥ ميدالية بواقع ١٦ ذهبية، ١٧ فضية و١٢ برونزية.

عبد الخالق البنا يحتل المركز الـ 14 أوليمبيًا فى التجديف

WWW.DAILY.ROSAELYOUSSEF.COM

بيراميدز يبحث عن حارس مرمى

كتبت- آية أشرف

بدأت إدارة بيراميدز فى التحرك نحو تدعيم مركز حراسة مرمى الفريق الأول فى الموسم الجديد بعد إصابة حارس الفريق أحمد الشناوى بقطع فى الرباط الصليبى واقتراب رحيل المهدى سليمان، بنهاية الموسم، والذى ينتهى تعاقده مع بيراميدز بنهاية الموسم المُقبل، ووجود شريف إكرامى حارس مرمى الفريق وعبد الرحمن أيمن حارس فريق الشباب.

ويدرس الجهاز الفنى لفريق بيراميدزالتعاقد مع محمد بسام حارس مرمى طلائع الجيش خلال الميركاتو الصيفى المقبل. كما دخل أكثر من حارس دائرة اهتمامات نادى بيراميدز لتدعيم مركز حراسة المرمى وكان أبرزها محمد بسام حارس طلائع الجيش والذى يقدم مستوى أكثر من رائع رفقة الفريق العسكرى فى المواسم الماضية

ويوجد أيضا ضمن دائرة المرشحين للانضمام لفريق بيراميدز محمود جاد حارس مرمى فريق إنبى والذى ظهر أيضا بمستوى رائع مع الفريق البترولى ويتواجد الآن رفقة المنتخب الأوليمبى الذى يشارك فى أوليمبياد طوكيو ٢٠٢٠

الخروج المشرف

المنتخب الأولمبى يودع الأولمبياد بعد الخسارة من البرازيل

الشناوى وتوفيق وحجازى والونش وصبحى أفضل اللاعبين

كتب - ياسر صادق

ودع المنتخب الأولمبى لكرة القدم الدورة الأوليمبية المقامة حاليًا بطوكيو بعد الخسارة من منتخب البرازيل بهدف دون رد جاء فى الدقيقة ٣٦ من عمر الشوط الأول وذلك ضمن مباريات دور الثمانية ولعب الفريق الأولمبى أربع مباريات بالبطولة تعادل فى الأولى أمام المنتخب الإسبانى بدون أهداف ثم خسر فى الثانية من الأرجنتين بهدف نظيف فى الجولة الثانية بالمجموعة الثالثة ثم نجح فى الفوز على استراليا بهدفين دون رد أحرزهما أحمد ياسر ريان وعمار حمدى ثم كانت الخسارة الأخيرة من البرازيل والتى تبلغ قيمته التسويقية ٣٦٧ مليون يورو بينما تبلغ القيمة التسويقية للمنتخب ١٨ مليونا.. وسجل الفريق هدفين خلال البطولة ودخل مرماه هدفين.. المنتخب الأوليمبى لعب بطريقته المعتادة بالتأمين الدفاعى فى المقام الأول ثم الاعتماد على الهجمات المرتدة وافتقد الفريق لصانع الألعاب وأيضاً للجانب الهجومى.. وأنقذ حارس المرمى محمد الشناوى مرماه من فرص محققة وذاد عن مرماه ببسالة وهو أفضل لاعب فى الفريق على مدار الأربع مباريات كما برز كل من أحمد حجازى ومحمود الونش والمقاتل أكرم توفيق وشعلة النشاط عمار حمدى الدؤوب بتحركاته المستمرة فى الملعب وكذلك رمضان صبحى ومعهم كريم العراقى وأحمد أبوالفتوح والذين سيكونوا نواة للمنتخب الوطنى الأول والذى يقوده حسام البدرى.. وأجرى المدير الفنى شوقى غريب تعديل وحيد على تشكيل الفريق أمام البرازيل عن مباراته السابقة أمام استراليا بوجود عمار حمدى فى وسط الملعب على حساب صلاح محسن حيث بدأ بمحمد الشناوى فى حراسة المرمى وأحمد حجازى ومحمود حمدى الونش فى قلب الدفاع ومعهم اسامة جلال وعلى الأطراف كريم العراقى فى مركز الظهير الأيمن وأحمد أبو الفتوح فى مركز الظهير الأيسر ومن أمامهم أكرم توفيق لاعب ارتكاز وفى وسط الملعب رمضان صبحى ناحية اليسار وطاهر محمد طاهر تحت رأس الحربة وعمار حمدى جهة اليمين وقاد الهجوم أحمد ياسر ريان .. واستحوذ منتخب البرازيل على الكرة معظم فترات الشوط الأول والتى وصلت لـ ٦٩٪ مقابل ٣١٪ للمنتخب الأوليمبى حتى جاء هدف البرازيل قبل نهاية الشوط وتحديداً فى الدقيقة ٣٦ بتسديدة من خارج منطقة الجزاء ومن ثغرة دفاعية فى قلب الدفاع لتسكن الكرة على يمين محمد الشناوى والذى وضح تأثره بالإصابة التى تعرض لها خلال هذا الشوط.. ولم تكن للمنتخب محاولات هجومية تذكر حيث ألتزم منتصف ملعبه ..

كما نال أكرم توفيق انذار بداعى تدخله بعنف على لاعب برازيلى.. ولم يظهر طاهر محمد طاهر وأحمد ياسر ريان بالشكل المطلوب خلال الـ٤٥ دقيقة الأولى.. وفى الشوط الثانى واصل منتخب السامبا استحواذه وسيطرته على المباراة حتى جاءت الدقيقة ٦١ حيث دفع شوقى غريب بصلاح محسن على حساب أحمد ياسر ريان وايضاً إمام عاشور مكان كريم العراقى فى محاولة لإدراك التعادل .. وفى الدقيقة ٨٣ خرج طاهر محمد طاهر وعمار حمدى ونزل مكانهما كل من ناصر ماهر وناصر منسى لإنقاذ ما يمكن انقاذه.. ولاحت فرصة جيدة لصلاح محسن سددها على مرمى المنتخب البرازيلى.. وضغط المنتخب خلال الربع ساعة الأخيرة من عمر الشوط الثانى لكن دون جدوى حتى انتهى اللقاء بفوز منتخب السامبا وتأهله للدور قبل النهائى بالأوليمبياد.

شوقى غريب لعب مدافعًا.. الفريق بلا أنياب هجومية وصانع ألعاب

المنقذ

الشناوى «أسد الفراعنة»

كتبت - شيماء مصطفى

واصل محمد الشناوى حارس مرمى الأهلى ومنتخب مصر الأولمبى حفر اسمة بحروف من ذهب على الرغم من هزيمة المنتخب الاولمبى وخروجة من أوليمبياد طوكيو ٢٠٢٠ على يد البرازيل أمس فى الدور ربع النهائى وذلك بعد ٩٠ دقيقة من حبس الانفاس سجل خلالها راقصى السامبا هدف الفوز الوحيد فى مرمى الشناوى الذى استطاع وبجدارة أن يحمى مرماة من أهداف أخرى مؤكدة خلال المباراة.

ولمع اسم الشناوى هذه الفترة بشكل كبير حتى أن صحف البرازيل كانت تحذر لاعبيها من خطورته وصعوبة اختراق مرماه قبل مباراة أمس، فقد سلطت صحيفة UOL البرازيلية الضوء فى تقرير لها على الدور الكبير لحارس مرمى المنتخب الوطنى محمد الشناوى فى قيادة منتخب الفراعنة إلى الدور ربع النهائى من مسابقة كرة القدم فى أوليمبياد طوكيو.

مضيفة أنه يتعين على المنتخب البرازيلى التغلب على محمد الشناوى حارس المرمى حيث انه يعتبر من اهم نقاط قوة منتخب مصر.

كما حذرحارس مرمى البرازيل السابق جيلمار رينالدى قبل المباراة بأن قوة المنتخب المصرى تتمثل فى الأسلوب الدفاعى الصلب بالإضافة لامتلاك حارس مرمى مميز مثل محمد الشناوى.

وحقق الشناوى أرقاما مميزة بمشاركته مع المنتخب الأوليمبى حيث بات الشناوى أول حارس مصرى يشارك فى الأوليمبياد وكأس العالم بعد مصطفى كامل منصور، حارس مرمى الأهلى السابق الذى خاض منافسات مونديال ١٩٣٤ فى إيطاليا، بجانب مشاركته فى دورة الألعاب الأوليمبية التى أقيمت فى ألمانيا عام ١٩٣٦.

وأصبح الشناوى أول حارس مصرى يشارك فى كل البطولات الكبرى، فقد شارك فى كأس العالم ٢٠١٨ الذى أقيم فى روسيا، وفى أوليمبياد طوكيو، وكأس العالم للأندية الأخيرة، وكأس الأمم الإفريقية ٢٠١٩، ودورى أبطال إفريقيا.

وكان الشناوى قد حصد مع الأهلى دورى أبطال إفريقيا فى آخر نسختين، وبالتالى سيشارك فى نسخة كأس العالم للأندية المقبلة للمرة الثانية فى مسيرته.

هدفان لا يشفعان

الأهلى يخطط لتسويق «بواليا»

تضاءلت فرص الكونغولى والتر بواليا مهاجم الفريق الأول لكرة القدم بالنادى الأهلي، فى البقاء داخل القلعة الحمراء رغم الحالة التى يمر بها اللاعب وتسجيله فى المباريات الأخيرة مع الفريق.

وحسم الأهلى مصير بواليا وقرر الاستغناء عنه بنهاية الموسم الجارى لأكثر من سبب يأتى فى مقدمتها ، عدم حاجة الفريق لجهوده وتراجع مستوى اللاعب بغض النظر عن هدفيه الأخيرين فى مرمى الإنتاج الحربى وأسوان.

كما يرغب الأهلى فى رحيل بواليا من أجل التعاقد مع لاعب أجنبى جديد يتم قيده بدلاً منه ، لذا بات رحيل المهاجم الكونغولى أمراً نهائياً فى القلعة الحمراء.

بواليا سجل هدفين قاتلين للأهلى الأيام الماضية ، الأول فى مرمى الإنتاج الحربى قاد به الأهلى لتحقيق فوز قاتل ٣-٢على الفريق العسكرى فى الدقيقة الثالثة من الوقت بدل الضائع.

فيما جاء الهدف الثالث فى أسوان ليقود به الأهلى لفوز مُثير ٣-١ على الفريق الأسوانى الخميس الماضى بالدورى المصري.

ورغم أن تقارير وأنباء تناثرت الأيام الماضية حول تفكير إدارة الأهلى فى الأبقاء على بواليا بعدما سجل هدفين قاتلين وبعدما اجتهد فى المباريات الأخيرة إلا أن الموقف محسوم فى الأهلى بشأن رحيل اللاعب للأسباب السابقة خاصة فيما يتعلق بالرغبة فى التعاقد مع لاعب أجنبى بدلاً منه.

ويقوم مسئولو الأهلى حالياً بتسويق بواليا داخلياً وخارجياً من أجل بيعه مع نهاية الموسم الجارى.

وخاطب مسئولو النادى الأهلى الاتحاد الإفريقى لكرة القدم "كاف" من أجل لصرف مكافأة التتويج ببطولة دورى أبطال أفريقيا للمرة العاشرة فى تاريخ النادي، عقب الفوز على كايزر شيفز الجنوب أفريقى بثلاثية فى نهائى النسخة الأخيرة من البطولة الإفريقية.

ومن الطبيعى أن يحصل الأهلى على ٢,٥ مليون دولار قيمة التتويج ببطولة إفريقيا، حيث استعجل مسئولو الأهلى فى صرف المكافأة لاستغلالها فى صرف رواتب اللاعبين والموظفين داخل النادى وإنعاش خزينة القلعة الحمراء.

WWW.DAILY.ROSAELYOUSSEF.COM

روزاليوسف

الأخيرة 8

الأحد

1 أغسطس 2021م - السنة السادسة عشرة

العدد 4995

تابعونا على: WWW.DAILY.ROSAELYOUSSEF.COM

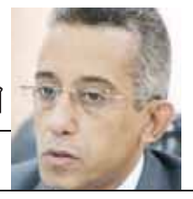

العودة إلى المستقبل

م.زياد عبدالتواب

التقارب التكنولوجى

فى الماضى كان كل ابتكار يقوم به الإنسان يأخذ وقتًا كبيرًا-ربما مئات السنين-قبل أن يأتى ابتكار جديد أو تحديث لما هو قائم بالفعل ونستطيع القول إن هذا النهج استمر حتى بدأ عصر العصر الصناعى بثوراته الأولى والتى اشتملت على الآلة والبخار وخلافه وصولا إلى الثورة الصناعية الثالثة والرابعة والتى يتجلى فيها هذا التسارع التكنولوجى الكبير الذى ربما لا يخلو يوم من ابتكار جديد أو استخدام جديد أو تطوير لما هو قائم .

فخلال الأربعين عاما الماضية رأينا التطور الكبير فى وسائط التخزين بداية من الشرائط الممغنطة وصولًا إلى الأقراص المرنة ثم الصلبة والأقراص الضوئية وصولا إلى التخزين الشبكى Cloud Storage.

أسئلة تحتاج لإجابات موضوعية وعقلانية بعيدا عن العواطف والرغبات الإنسانية غير المفيدة

نفس الأمر رأيناه فى تطور القدرة الحسابية للحواسب الآلية ودقة شاشات العرض وكبر حجمها وتنوع لغات وأدوات البرمجة وزيادة سرعات الاتصال بين تلك الأجهزة حول العالم بأساليب مختلفة تاركة إرثا قديما من وسائل اتصال يتم التخلص منها تباعا واستبدالها بالأساليب الأحدث مثلما هو الحال فى استبدال الكوابل النحاسية بكوابل الألياف الضوئية.

هذا التطور المضطرد تداخلت فيه السياسة مع الاقتصاد مع حملات تسويق للمنتجات ومحاولة الإبقاء على الأسواق متعطشة للجديد مع فتح أسواق جديدة ومحاولات لخلع المنافسين واستبدالهم وهى حرب كبيرة بين الشركات العالمية العابرة للقارات والتى تقوم بهذا الأمر أحيانا كثيرة بمعاونة حكومات المنشأ.

ولأن الأمر تقريبًا بدون حد أقصى إذا فتحنا المجال للتطوير المستمر فإنه يتعين على الجميع سواء أكانوا أفرادا أو مؤسسات أو حكومات أيضا أن تضع لنفسها حدًا أدنى من هذا الاستخدام والامتلاك لتلك التقنيات وتبدأ فى إضافة أجزاء أخرى إليه طبقا للحاجة والاستخدام وليس خوفا من أن توصم بالتخلف أو عدم مواكبة العصر.

مثال على هذا الأمر تختبره عزيزى القارئ كلما فكرت فى تغيير هاتفك الذكى بهاتف جديد وهى خاطرة أعتقد انها تأتى إلى الأذهان بمعدلات كبيرة وتترك صاحبها فى حالة حيرة بين ما يحتاجه بالفعل وما يريده أو يرغب فيه وبين إمكانياته المادية وقائمة الأولويات.

أسئلة تحتاج لإجابات موضوعية وعقلانية بعيدا عن العواطف والرغبات الإنسانية غير المفيدة.

ziad.tawab@gmail.com

أحمد رفعت

العدالة الاجتماعية من الصحة للغارمات والغارمين!

نواصل الحديث عن ملامح تجمع ثورتى يوليو ويونيو.. وبالرغم من الإنفاق الهائل على البنية التحتية فى قطاع الصحة وزيادة مخصصاته بما فيها العلاج على نفقة الدولة إلا أن المبادرات الرئاسية لا تتوقف على أمل تعويض الفارق بين أى احتياجات والمخصصات المذكورة حتى إنه تتزايد أعداد العمليات الجراحية فى مبادرة إنهاء قوائم الانتظار لتقترب من المليون!

وفى حين نرى التخطيط والإعمار والخضرة تحل محل العشوائيات بمخصصات كبيرة جدا أيضا نرصد زيادة فاتورة الدعم العينى للسلع الأساسية وللخبز وزيادة الحد الأدنى للأجور والإعفاء التام لغير القادرين من المصروفات المدرسية والارتفاع الملحوظ لدور عدد من الوزارات مع مؤسسات المجتمع المدنى فى توفير احتياجات الملايين خصوصًا الاحتياجات الغذائية فى مئات المدن والقرى!

فى السجون تستمر مبادرة سداد ديون الغارمات والغارمين لجمع شمل الأسر المصرية

فى السجون تستمر مبادرة سداد ديون الغارمات والغارمين لجمع شمل الأسر المصرية ولا يبقى أحد فى السجن بسبب ديون بسيطة ولأسباب نعرفها جميعًا!

العدل الاجتماعى ليس توزيع أموال لطوابير من البشر ولا شعارات بلا مضمون.. بل إعادة توزيع ثروة الوطن بالعدل على الجميع..وهو ما يحدث على الأرض وفى أبهى صورة!

ثعابين وفساتين من شرائح اللحم

أغرب أزياء وإكسسوارات المشاهير

يحرص المشاهير على الظهور أمام كاميرات وسائل الإعلام المختلفة بكامل أناقتهم، لذلك يختارون الملابس بعناية شديدة وينسقون ألوانها مع بعضها حتى يحصلوا على الإطلالة التى يحلمون بها، ولكن بعضهم يرغب فى أن يجذب عدسات الكاميرات له، من خلال إطلالته المختلفة والغريبة عند حضوره الفعاليات الفنية المختلفة، وهؤلاء نستعرض بعضهم من النجوم العالميين، وفقاً لما ذكره موقع مجلة «usmagazine».

نيكى ميناج وإطلالة طفولية

ارتدت مغنية الراب، نيكى ميناج، فى ٢٨ أغسطس ٢٠١١، زيا مصنوعا من ألعاب الأطفال، كما حملت حقيبة تشبه ألعاب الأطفال، وذلك أثناء سيرها على السجادة الحمراء فى إحدى الفعاليات الفنية.

ليدى جاجا وفستان اللحم

ارتدت المغنية العالمية، ليدى جاجا، فستانا مصمما من قطع اللحم، وكذلك حقيبتها وحذائها، والتى ظهرت بهم فى إحدى فعالياتها الفنية، فى ١٢ سبتمبر ٢٠١٠.

ثعبان تانا مونجو

ارتدت الشخصية التليفزيونية وعارضة الأزياء، تانا مونجو، فى إحدى الفعاليات الفنية، فستانا قصيرا، وأقرنته مع حذاء فوق الركبة، وحملت ثعبانا أصفر حول خصرها، مثلما فعلت المغنية بريتنى سبيرز، فى إحدى حفلاتها الغنائية عام ٢٠٠١.

باميلا أندرسون

نجحت فى جذب الحضور فى إحدى الفعاليات الفنية، فى عام ١٩٩٩ حيث كانت مرتدية قبعة وردية كبيرة، وبلوزة بيضاء مستوحاة من الكورسيه وسروالا لامعا.

سكاتة ليل ماما

وفى ٩ سبتمبر ٢٠٠٧، قامت مغنية الراب، ليل ماما، بوضع «سكاتة أطفال»، فى فمها، مصنوعة من حجر الكريستال سواروفسكى، عند سيرها على السجادة الحمراء فى إحدى الفعاليات الفنية.

الماشى

سكارليت جوهانسون

شهدت الساعات الأخيرة الماضية، تصاعدًا فى وتيرة العلاقة القانونية بين النجمة العالمية، وشركة والت ديزنى، بعد تسريب معلومات خلال الأيام الماضية حول الراتب التى تقاضته جوهانسون فى فيلمها الأخيرة Black Widow، مما أثر بشكل كبير على شعبيتها بحسب وكالة المواهب التى دافعت عن جوهانسون.

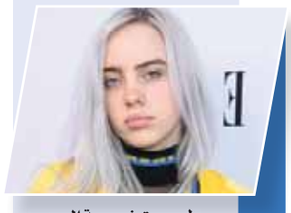

بيلى إيليش

طرحت نجمة البوب العالمية أغنيتها الجديدة بعنوان Happier Than Ever، التى اعتمدت فيها الكتابة المستوحاة من المدرسة الدينية الممزوجة بالدفء فى إلقاء كلماتها على طريقتها المعتادة، وخطفت النجمة الشهيرة الأنظار بكليبها الذى طرحته عبر قناتها الرسمية بمنصة يوتيوب، والتى حصدت فيها أكثر من مليون مشاهدة خلال دقائق من طرح الأغنية.

عملة ذهبية بـ98 ألف دولار ضمن حطام سفينة

عُثر على عملة ذهبية نادرة من «أغلى حطام سفينة فى العالم»، «نويسترا سينورا دى أتوتشا» المشئومة، قبالة فلوريدا كيز بين خليج المكسيك والمحيط الأطلسى، وفقا لصحيفة «ديلى ميل» البريطانية.

واكتشف زاك مور، صائد كنوز ويعمل فى شركة Mel Fisher>s Treasures، العملة الذهبية فى ١٦ يوليو، لتكون الرقم ١٢١ التى عُثر عليه من الحطام والأول منذ عام ٢٠٠١.

ووفقًا لصحيفة «ديلى ميل»، تقدر قيمة القطعة اليوم ما لا يقل عن ٩٨ ألف دولار، أو أكثر،وأضافت الشركة: «هذا الاكتشاف الجديد للعملة الذهبية يأتى قبل أيام قليلة من الذكرى السادسة والثلاثين لاكتشاف أتوتشا Motherload عام ١٩٨٥».

وعندما تحطمت «نوسترا دى أتوتشا» فى عام ١٦٢٢، كانت تحمل كمية هائلة من الذهب والفضة والأحجار الكريمة وغيرها من الأشياء الثمينة المتجهة للمكتشف الجديد، وتشير التقديرات إلى أن قيمة شحنتها بلغت حوالى ٤٠٠ مليون دولار.

أنثى نمر تدخل موسوعة جينيس لأنها الأكبر سنا

اقتنصت أنثى نمر تعيش فى محمية حيوانات بولاية تكساس الأمريكية لقب الأكبر سناً فى العالم بين النمور التى تعيش فى مراكز إيواء الحيوان، بعمر ٢٥ عاماً و٣١٩ يوماً، بحسب موقع موسوعة جينيس للأرقام القياسية.

وقالت الموسوعة العالمية، إن أنثى النمر «بنغالى» التى استقبلتها محمية «تايجر كريك» فى مدينة تايلر، عام ٢٠٠٠، تفوقت على العمر الافتراضى الذى تعيشه النمور فى محميات الحيوان أو فى البرية.