رئيس مجلس الإدارة: هبة صادق
رئيس التحرير: أحمد باشا

روزاليوسف

جريدة يومية أسستها فاطمة اليوسف عام 1935

العدد 5260
السنة السابعة عشرة
الاثنين
6 يونيو 2022
6 ذو القعدة 1443
12 صفحة
السعر: 3 جنيهات
WWW.ROSAEVERYDAY.COM

الرئيس يشهد افتتاح فعاليات المؤتمر الإفريقى الطبى الأول

دعم مصرى لإفريقيا فى المجال الصحى لتحقيق الشراكة الشاملة

السيسى: الأمن والاستقرار حق من حقوق الإنسان وأول خطوة فى بناء التنمية الحقيقية

حصة مصر من المياه 55 مليار متر مكعب ولم ندخل فى صراع مع أشقائنا لزيادتها

تقديم 30 مليون جرعة للتطعيم ضد فيروس كورونا للأشقاء فى الدول الإفريقية

القاهرة مستعدة للتعاون مع الدول الإفريقية فى جميع المجالات ومشاركة كل إمكاناتها معهم

إجراء 1.3 مليون عملية كبرى بقوائم الانتظار والانتهاء من منظومة التأمين الشامل خلال 10 سنوات

فى إطار الاحتفال باليوم العالمى للبيئة ٢٠٢٢، الذى يأتى هذا العام تحت شعار «لا نملك سوى أرض واحدة».

«الخارجة»

أول مدينة صديقة للبيئة والمناخ

كتبت - علياء أبوشهبة

أعلنت الدكتورة ياسمين فؤاد، وزيرة البيئة، واللواء محمد الزملوط، محافظ الوادى الجديد، مدينة الخارجة أول مدينة صديقة للبيئة والمناخ، وذلك خلال الجولة التفقدية لعدد من المشروعات التنموية بمحافظة الوادى الجديد بحضور ممثلى مجلس النواب والشيوخ والأزهر الشريف والكنيسة وقيادات الوزارة والمحافظة والإعلاميين.

وأكدت وزيرة البيئة أن هذا اليوم يشهد مرحلة من التاريخ مختلفة من الجمهورية الجديدة، هدف القيادة السياسية فيها البيئة والمناخ، حيث تمر هذه المرحلة بوتيرة سريعة من التنمية، فى ظل جانب آخر يمر فيه العالم بأزمات اقتصادية وتراجع فى الطاقات الجديدة والمتجددة والعودة لاستخدام الوقود الأحفورى وهو ضد التعهدات ومصلحة كوكب الأرض، لكن الإرادة السياسية مستمرة فى إدارة الملف البيئى بشكل جيد.

وأوضحت وزيرة البيئة، أن العوامل التى على أساسها تم اختيار مدينة «الخارجة» مدينة خضراء وصديقة للبيئة، بدأت بإيفاد لجنة من وزارة البيئة للوقوف على الحالة البيئية للمدينة ودراسة مقومات إعلانها كأول مدينة صديقة للبيئة فى مصر، وتم دراسة البيانات التى أعدتها المحافظة وتنفيذ زيارات ميدانية لمختلف المواقع للتأكد من عدم وجود أى مصادر للتلوث أو ممارسات خاطئة ذات تأثير على البيئة.

وتابعت: «عملية التقييم التى تمت لإعلان مدينة الخارجة صديقة للبيئة والمناخ تم مراعاة بها الاحتياجات الأساسية للإنسان من استخدامات مياه الشرب والصرف الصحى والطاقة وترشيد استخدام الموارد الطبيعية»، مشيرة إلى أن طبيعة المكان واستخدام المواد الطبيعية فى عمليات البناء أسهمت فى عدم وجود تلوث بالمدينة، إضافة إلى أن عمليات التنمية والمشروعات داخل المحافظة تقوم على الحفاظ على البيئة.

لندن ومدريد وباريس.. وآخرون!

عواصم أوروبا «بتجرى ورا» صلاح

كتب - وليد العدوى

رغم إعلان الفرعون محمد صلاح نجم نجوم الريدز «ليفربول»، استمراره رفقة الفريق الموسم المقبل، وعدم رغبته فى الرحيل لناد آخر فى الصيف الحالي، إلا أن الكلام لا يتوقف فى وسائل الإعلام الأوروبية حول احتمالات انتقال «أبو مكة» لأحد عمالقة أوروبا، وتحديدًا هناك ٣ عواصم أوروبية تستهدف أنديتها العملاقة ضم «ملك الريدز» وهى لندن ومدريد وباريس، ليس هذا فحسب بل هناك كبار آخرون يراقبون ويتحينون تعثر مفاوضات التجديد بين ليفربول وصلاح الذى لم يتبق فى عقده رسميًا سوى موسم واحد.

ووفقًا لصحيفة «ذا أتليتك» فإن صلاح يرغب فى الاستمرار بـ«البريميرليج» ما يعنى أنه حال فشل التجديد ستكون وجهته المحتملة نادى «تشيلسي» أكبر أندية عاصمة الضباب حاليًا، وهو ما ألمحت له «تيليجراف» أيضًا، مع احتمالات أخرى بالانتقال لأحد الغريمين اللدودين بمدينة مانشستر «يونايتد» أو «السيتي».

وفى مدريد كانت صحيفة «ماركا» الشهيرة والمقربة من الملكى قد أشارت فى وقت سابق إلى أن الريال يرغب بشدة فى صلاح حال الفشل باستقدام الديك الفرنسى كليان مبابى وهو ما حدث رسميًا فهل ستتحرك إدارة الريال نحو «مو» ؟.. لا سيما بعد أن دخل الغريم الأزلى برشلونة على الخط وفق ما أكدته صحيفة «موندو ديبورتيفو» الكاتالونية الإسبانية التى أشارت لإعجاب تشافى هيرنانديز مدرب «البارسا» بالفرعون، وانضمت لها «ميرور» الإنجليزية وزعمت أن برشلونة تواصل بالفعل مع صلاح.

وفى مدينة النور «باريس» يظل اسم «صلاح» مطروحًا ومنذ فترة طويلة كصفقة محتملة تدعم «جلاكتيكوس» سان جيرمان وإن كان الأمر مستبعدًا هذا الصيف بعد إعلان بقاء كليان مبابى لكن حال رحيل أحد الثنائى ليونيل ميسى أو نيمار جونيور سيكون صلاح هو البديل المناسب.

أصدرت وزارة المالية منشورًا للجهات الحكومية لحثها على الالتزام بتطبيق الحد الأقصى للأجور.

المالية:

إجراءات صارمة لتطبيق الحد الأقصى للأجور

كتبت - إسلام عبدالرسول

شددت الوزارة على ضرورة التزام الجهات الحكومية بوضع آلية تحصيل وسداد المبالغ الزائدة عن الحد الأقصى للأجور عبر تحويلها لحساب بنكى بالبنك المركزى مخصص لذلك الغرض، علاوة على إلزام الجهات الحكومية حال صرف مبالغ أو مكافآت لموظفين فى جهات أخرى يجب إخطار الجهة الأخرى بذلك خلال ٣٠ يومًا.

وهددت وزارة المالية بالمساءلة التأديبية لكل من يتسبب فى عدم رد المبالغ الزائدة عن الحد الأقصى، وأرفقت نماذج بحصر المبالغ الزائدة حتى ٣١ ديسمبر ٢٠٢١، مشيرة إلى ضرورة الالتزام الكامل بالقواعد التنفيذية، تلافيًا لتعرض العاملين المخالفين لهذه التعليمات إلى العقوبات المقررة قانونًا.

وقال الكتاب الدورى لوزارة المالية: إنه سيكون على كل وحدة حسابية تخصيص مجموعة عمل داخلها، تقوم بتحديد ما يتقاضاه العامل ومصادره ونوعياته مع تحديد المبالغ الزائدة عن الحد الأقصى للدخل.

وأضاف أن الوحدة الحسابية ستخطر العامل بقيمة المبالغ التى صرفها بالزيادة عن الحد الأقصى للدخل، خلال ٣٠ يومًا من نهاية عام الصرف، وأن يلتزم كل عامل حصل على مبلغ يزيد عن الحد الأقصى المقرر برد المبالغ الزائدة على الوحدة الحسابية خلال ٣٠ يومًا من إخطاره بالقيمة الزائدة.

ولفتت الوزارة إلى أنه فى حال امتناع العامل عن رد قيمة المبالغ الزائدة، تقوم الجهة الإدارية التابع لها باستقطاع المبلغ من أية مبالغ تكون مستحقة له لديها أو لدى أى جهة أخرى فى موعد غايته نهاية شهر ديسمبر من العام التالى لعام الصرف، وذلك فى حدود القواعد المقررة قانونًا.

روز اليوسف
جريدة يومية شاملة
تصدر عن مؤسسة روز اليوسف

المستشار الفنى:
أحمد رزق
المدير الفنى:
محمد عطية
الإخراج الصحفى:
أحمد يحيى

العنوان:
89 أ شارع قصر العينى القاهرة
ت:27958503
27920543 - 27942747
فاكسيملى:
روزاليوسف 27925540
مكتب الإسكندرية:
شارع كنيسة دبانة
ت: 034865771 - 034847527
فاكسيملى: روزاليوسف
034878933

التوزيع والاشتراكات:
23 ش أمين سامى
قصر العينى - القاهرة
تليفون وفاكس: 27923514

بريد إلكترونى
ROSAELYOUSSEF35@YAHOO.COM
ROSAELYOUSSEF@HOTMAIL.COM
DAILY@ROSAEALYOUSSEF.COM
الوكالة ADVERT@ROSAELYOUSSEF.COM
التسويق MARKETING@ROSAELYOUSSEF.COM
التوزيع DISTRIBUTION@ROSAELYOUSSEF.COM

سعر الاشتراكات:

ثلاثة أشهر	235 جنيه
ستة أشهر	470 جنيه
عام	939 جنيه

سعر النسخة فى الخارج:

السعودية 5 ريالات	سوريا 21 ليرة
المغرب 10 دراهم	الأردن 500 فلس
الكويت 300 فلس	تونس 800 مليم
البحرين 300 فلس	لبنان 1500 ليرة
الإمارات 3 دراهم	قطر 3 ريالات
سلطنة عمان 300 بيسة	لندن 1 جك

4 أزمات أمام طلاب الدبلومة الأمريكية

1 حالات الغش التى عصفت بـ«السات»
2 رحلات المنظمة للامتحان فى الخارج
3 مخالفات جسيمة تحقق فيها «التعليم»
4 زيادة أعداد المتقدمين عن القدرة الاستيعابية

كتبت - مينرفا سعد

مع اقتراب موعد امتحانات الثانوية العامة، تُثار العديد من الأسئلة عن الشهادات الدولية الموجودة، خاصة الأمريكية، وهى الشهادة الوحيدة التى تواجه مشكلات منذ عامين تقريبا، بعد اكتشاف المؤسسة الأمريكية المشرفة على الامتحانات وجود العديد من حالات الغش، الأمر الذى أدى إلى إلغاء امتحاناتها فى مصر، وتأتى الاستفسارات فى هذا التوقيت لكون طلاب الشهادات الدولية، مثل: البريطانية والفرنسية والألمانية والأمريكية، لابد أن يجتازوا عدة امتحانات داخل الثانوية العامة حتى يتمكنوا من الدخول إلى الجامعات المصرية، وهى امتحانات مواد الهوية، مثل: اللغة العربية والتربية الدينية والتربية القومية.

ولم يكن الغش هو المعضلة الوحيدة فى امتحانات الشهادة الأمريكية فى مصر، إنما تم اكتشاف مجموعة من المنظمين للرحلات خارج مصر، التى تمكن الطلاب من الحصول على شهادة امتحان «السات» من إحدى الدول العربية القريبة مع عدم وجود أى ضمانات للرقابة على هذه الامتحانات، الأمر الذى دفع الحكومة المصرية إلى إلغاء الاعتراف بـ«السات» من أى دولة عربية، خاصة أن هذا يضر بمبدأ العدالة الاجتماعية بين الطلاب وبعضهم، خاصة فى الجامعات الحكومية والأهلية.

وجاءت المُعضلة الثالثة بعد إيقاف اعتماد امتحانات Act فى الجامعات الحكومية والأهلية باعتبارها البديل الوحيد لامتحانات «السات» فى هذا التوقيت بسبب عدم قدرة المؤسسة على امتحان أعداد كبيرة من طلاب الدبلومة الأمريكية، الذى يزيد عددهم على ٧٠,٠٠٠ طالب، بالإضافة إلى وجود مخالفات كبيرة فى هذا المجال وتعمل وزارة التربية والتعليم على حل هذه الأزمات حاليًا مع المؤسسات الراعية للامتحانات فى أمريكا.

وبدأت انفراجة الأزمة خلال العام الماضى، بعدما اتفقت وزارة التربية والتعليم مع إحدى المؤسسات الدولية فى بريطانيا من تقديم امتحان بديل لطلاب الدبلومة الأمريكية ويضمن دخولهم إلى كل الجامعات المصرية بما فيهم الجامعة الأمريكية ويستمر العمل بهذا الامتحان خلال العام الحالى أيضا، وهذا بعدما أتاحت الوزارة لعامين متتاليين عمل تبديل بين الامتحان الذى تقدمة المؤسسة البريطانية وامتحانات المؤسسات الأمريكية بهدف مساعدة الطلاب على الخروج من هذه الأزمة.

دور وزارة التربية والتعليم فى كل الشهادات الدولية، يتمثل فى مراقبة الأداء لضمان تكافؤ الفرص ونزاهة الامتحانات وأعمال السنة والمراقبة والتصحيح دون التدخل فى تفاصيل الامتحانات أو المنصات أو الماليات، هذا ينطبق على الشهادات الأمريكية والبريطانية والألمانية والفرنسية والكندية، حيث إن أى قرار خاص بامتحانات سواء موعد الامتحانات أو مواعيد الإعادة أو تكاليف الامتحان أو المنصات المستخدمة ليس من مسؤولية وزارة التربية والتعليم، لكن مسئولية المؤسسة المالكة للشهادة الأجنبية.

والهدف الأهم من رقابة وزارة التربية والتعليم على الشهادات الدولية، تحقيق النزاهة بين الطلاب فى دخول الجامعات المصرية والأهلية، خاصة أن كل طلاب الشهادات الدولية يتنافسوا على أماكن محدودة داخل الجامعات فى مصر، كما أنهم يشاركون طلاب الثانوية العامة فى هذه المقاعد، وبالتالى لابد من التأكد من أحقية كل طالب فى المقعد الذى سيحصل عليه فى الجامعات الحكومية أو الأهلية.

«التضامن» تُدشّن مرحلة جديدة للحماية من تعاطى المخدرات

كتب - عبدالوكيل أبوالقاسم

دشنت نيفين القباج، وزيرة التضامن الاجتماعى، ورئيس مجلس إدارة صندوق مكافحة وعلاج الإدمان والتعاطى، مرحلة جديدة من مبادرة تنفيذ برامج توعوية حول أضرار تعاطى المخدرات بمنطقة «أهالينا» بمحافظة القاهرة، وذلك فى إطار تكليفات رئيس الجمهورية بتنفيذ برامج الحماية من المخدرات بالمناطق المطورة «بديلة العشوائيات»، حيث سبق وتم تدشين مبادرات التوعية من أضرار الإدمان بالعديد من المناطق المطورة «بديلة العشوائيات» منا الأسمرات، والمحروسة، وحدائق اكتوبر، وبشاير الخير، وحى الضواحى بورسعيد، كما يتم تنفيذ أيضا برامج توعوية فى العديد من المناطق الجارى تطويرها، مثل «اسطبل عنتر - كرموز بالإسكندرية».

وقالت القباج: إن المبادرة تستهدف توعية الشباب من أبناء المنطقة بأضرار تعاطى المخدرات وتصحيح المفاهيم المغلوطة عن تعاطى المخدرات، من كون المخدرات تساعد على التركيز وتنشيط الذاكرة، واختيار الأصدقاء وغيرها من المفاهيم والمعتقدات الخاطئة لدى البعض، كذلك الرد على استفسارات الشباب حول طبيعة مرض الإدمان وطرق الوقاية والعلاج وسط اتخاذ جميع الإجراءات الاحترازية من تباعد اجتماعى وتوفير أدوات التعقيم للمتطوعين لدى الصندوق والقائمين على تنفيذ البرامج التوعوية.

وأوضحت أن المبادرة تتضمن اتخاذ تدابير فعَّالة ومبتكرة للكشف المبكر عن تعاطى المخدِّرات، وتنفيذ حملات مستدامة فى المناطق المطورة «بديلة العشوائيات» بجانب توفير خدمات تأهيلية واجتماعية وتمكين اقتصادى لمرضى الإدمان والمتعافين لضمان استمرار تعافيهم وتيسير إعادة دمجهم الاجتماعى، لافتة إلى أن هذه المبادرة تتضمن جميع المناطق السكنية الجديدة «بديلة العشوائيات» على المستوى القومى.

212 ألف متقدم لشغل وظائف بـ«الأوقاف»

كتب - أشرف أبوالريش

شدد الدكتور محمد مختار جمعة، وزير الأوقاف، خلال المؤتمر الصحفى الذى عقد بمركز إعداد القادة بمدينة نصر، أمس، بمناسبة بدء اختبارات المتقدمين لوظيفة إمام وخطيب بالأوقاف، بحضور عدد من قيادات الوزارة، وقيادات الجهاز المركزى للتنظيم والإدارة والدكتور صالح الشيخ، رئيس الجهاز المركزى للتنظيم والإدارة، على أن الاختبارات التى تجرى تعتبر مجهودا ضخما نتج عن تعاون وتنسيق بين الأوقاف والجهاز المركزى للتنظيم والإدارة، بهدف اختيار أفضل الكفاءات المناسبة للوظيفة.

وتابع: فيما يتعلق بالشفافية والحوكمة، فقد راعت الوزارة والجهاز المركزى للتنظيم والإدارة تطبيق أعلى درجات الشفافية، مؤكدًا أن ما يحدث الآن شىء مميز جدًا، وأن أئمة الوزارة قد أثبتوا كفاءة عالية، وقد شهدت بذلك المراكز الإسلامية بالدول الخارجية التى يبتعث إليها الأئمة، لأن الوزارة تراعى الشفافية والنزاهة لاختيار أفضل الكفاءات المناسبة لكل عمل.

وأوضح رئيس الجهاز المركزى للتنظيم والإدارة أن المسابقة ستتم خلال ٣ أعوام لتعيين ٣ آلاف إمام و٣ آلاف عامل، بتعيين ألف إمام وألف عامل كل عام بداية من هذا العام، موضحًا أن الهدف الرئيسى من هذه الامتحانات تحقيق العدالة وتكافؤ الفرص، تنفيذًا لتوجيهات الرئيس عبدالفتاح السيسى، من أجل تحقيق جهاز إدارى تنموى، يرضى المواطن، موضحا أن عدد المتقدمين لشغل وظيفة إمام وخطيب ومدرس قد بلغ ١٥ ألفا و٩٨٨ متقدمًا، بينما بلغ عدد المتقدمين لشغل وظيفة عامل ١٩٦ ألفا و ٦٩٤ متقدمًا.

وأشار إلى أن الإعلان على بوابة الوظائف الحكومية يأتى فى إطار الالتزام بالقواعد القانونية الحاكمة والمنظمة لشغل الوظائف العامة بوحدات الجهاز الإدارى للدولة وإعمالًا لمبادئ الشفافية والمساواة وتكافؤ الفرص عند الإعلان عن الوظائف الشاغرة.

تزامنًا مع افتتاح مشروع القطار الكهربائى

تسيير قطارات «تحيا مصر» و«روسية» على خط القاهرة السويس

كتبت - نيفين صبرى

حرصًا على تنفيذ توجيهات القيادة السياسية، بالتوسع فى إنشاء شبكة من وسائل النقل الأخضر المستدام الصديق للبيئة، تابع الفريق مهندس كامل الوزير، وزير النقل، يرافقه اللواء عصام والى، رئيس هيئة الانفاق، والمهندس مصطفى أبوالمكارم، رئيس هيئة السكك الحديدية، واللواء حسام الدين مصطفى، رئيس هيئة الطرق والكباري، جاهزية المرحلتين الأولى والثانية من مشروع القطار الكهربائى الخفيف LRT، حيث يجرى حاليًا تشغيل المرحلتين تجريبيًا اللتان تمتدان من محطة عدلى منصور حتى محطة مدينة الفنون والثقافة بالعاصمة الإدارية.

بدأت الجولة من محطة عدلى منصور المركزية التبادلية العملاقة، حيث تفقد وزير النقل أرصفة المحطة والساحة الخارجية والداخلية وأماكن توزيع ماكينات إصدار التذاكر الإلكترونية "TVM" لتسيير وسهولة حصول الركاب على التذاكر، كذلك آليات وممرات وأماكن الربط بين القطار الكهربائى الخفيف LRT ووسائل النقل الجماعى الأخرى، حيث ستكون محطة مركزية تبادلية بين عدد كبير من وسائل النقل، وتشمل محطة لمترو الخط الثالث «تم افتتاحها وتشغيلها» ومحطة للقطار الكهربائى الخفيف LRT ومحطة للسكك الحديدية «القاهرة - السويس» ومحطة للسوبرجيت، إضافة إلى محطة لأتوبيسات BRT التى سيتم تسييرها على الطريق الدائري.

كما تفقد محطة السكة الحديد بمحطة عدلى منصور المركزية التبادلية العملاقة، واطلع على المخطط الاستثمارى لمول المحطة، كذلك معدلات تطوير خط سكة حديد "القاهرة / السويس" الذى يبدأ من محطة عدلى منصور حتى السويس بطول ١١٧ كم، مشددًا على قيادات السكك الحديدية بتسيير قطارات تحيا مصر وقطارات روسى بالتزامن مع افتتاح مشروع القطار الكهربائى الخفيف LRT وذلك للمساهمة فى تقديم مستويات متميزة من الخدمات لجمهور الركاب القادمين من مدن شرق القاهرة "المستقبل والشروق وبدر والعاصمة والعاشر" ومنها الى محافظة السويس والعكس بشكل مباشر.

28 مليار جنيه لجامعة حلوان الأهلية.. وتضم 8 كليات

كتبت - شيماء عدلى

استعرض الدكتور خالد عبدالغفار، وزير التعليم العالى والبحث العلمى، تقريرًا مقدمًا من الدكتور أيمن عاشور، نائب الوزير لشئون الجامعات، والدكتور ممدوح مهدى، القائم بأعمال رئيس جامعة حلوان، حول تطور معدلات الأداء بجامعة حلوان الأهلية.

وأشار التقرير إلى أن أعمال الإنشاءات والتجهيزات بالجامعة تسير وفقًا للخطة الزمنية الموضوعة مسبقًا، كذلك تنفيذ التجهيزات الفنية طبقًا لأحدث المواصفات الفنية لأنظمة الجامعات الذكية.

وأكد الدكتورعادل عبدالغفار، المستشار الإعلامى والمتحدث الرسمى لوزارة التعليم العالى والبحث العلمي، وجود انتظام معدلات الأداء التنفيذى بجامعة حلوان الأهلية، التى تبلغ مساحتها ١٦,٨ فدان، بتكلفة إجمالية تقدر بـ ٢ مليار و٨٠٠ مليون جنيه، وتضم ٨ كليات أبرزها؛ «كلية تكنولوجيا العلوم الصحية التطبيقية - الفنون والفنون التطبيقية - العلوم الإنسانية والتجارة وإدارة الأعمال - العلاج الطبيعى وعلوم الحاسب وتكنولوجيا المعلومات»، ووصلت معدلات الأداء التنفيذى بالجامعة إلى نسبة ٦٥,٥٪.

وأوضح أن مشروعات الجامعات الأهلية الجديدة يتم تنفيذها وفقًا لأحدث المواصفات الفنية لأنظمة الجامعات الذكية، من حيث توفير التجهيزات الفنية، وتضم عددًا من المبانى الجارى العمل بها، وهى: «المبانى الإدارية - المبانى الأكاديمية الخاصة بالقطاعات الطبية والهندسية - العلوم الإنسانية - مبانى المعامل والورش - سكن للطلاب والطالبات - الساحات الأكاديمية والإدارية - المناطق الترفيهية والرياضية، مشيرًا إلى أنه تم مراعاة الاحتياجات الإنشائية اللازمة لتقديم تعليم متميز، وتوفير التجهيزات المناسبة للبرامج الدراسية الحديثة.

4 ملايين جنيه لوحدة الغسيل الكلوى للأطفال بـ«بنى سويف»

كتبت - شيماء عدلى

افتتح الدكتور حسن منصور، رئيس جامعة بنى سويف، أمس الأحد، وحدة الغسيل الكلوى للأطفال بتكلفة ٤ ملايين جنيه، وذلك بحضور الدكتور عاطف مرسى، عميد كلية الطب ورئيس مجلس إدارة مستشفيات الجامعة، والدكتورة حنان سليمان، عضو مجلس الشيوخ، والدكتور محمد شعبان، المدير التنفيذى لمستشفيات الجامعة.

وأوضح أن وحدة غسيل الكُلى للأطفال هى الأولى من نوعها على مستوى مستشفيات المحافظة وتضم ٨ أجهزة للغسيل الكلوى و٨ أسرة، وتعد إضافة مهمة للمنظومة الطبية بالجامعة، وتهدف إلى تخفيف العبء عن كاهل المواطنين من أبناء محافظة بنى سويف وإعفائهم من عناء ومشقة السفر إلى مستشفيات العاصمة لإجراء جلسات الغسيل لأطفالهم.

وأشار مرسى، إلى أن الوحدة تمثل إضافة قوية لمنظومة الخدمة الطبية بمستشفيات جامعة بنى سويف، مشيرًا إلى أن مرضى الغسيل الكلوى بحاجة مستمرة لتوفير الرعاية الصحية والطبية المُتكاملة، للحصول على الجلسات الخاصة بالغسيل الكلوى، حيث جرى توفير المُستلزمات الطبية الخاصة بماكينات الغسيل.

وأضاف المدير التنفيذى لمستشفيات الجامعة: إن الوحدة الجديدة تستطيع استيعاب جميع الأطفال الذين يعانون الفشل الكلوى داخل محافظة بنى سويف بالكامل، حيث تعمل الوحدة بنظام ٤ ورديات على مستوى اليوم الواحد، فضلًا عن كونها توفر المتابعة المستمر لكافة الحالات والبروتوكولات العلاجية المناسبة لكل مريض.

شركة القاهرة للخدمات التعليمية
«Cairo for Educational Services»
شركة مساهمة مصرية - خاضعة لأحكام القانون رقم ١٥٩ لسنة ١٩٨١
المركز الرئيسى : ٣٦ ش الشيخ احمد الصاوى - المنطقة السادسة - مدينة نصر
رأس المال المرخص به: ٥٠ مليون جنيه - رأس المال المصدر والمدفوع : ٤٨ مليون جنيه

إخطار ثان

دعوة لحضور إجتماع الجمعية العمومية غير العادية للشركة

السادة مساهمى الشركة

تحية طيبة وبعد

يتشرف مجلس إدارة الشركة بدعوة سيادتكم لحضور إجتماع الجمعية العموميه غير العادية المقرر عقدها يوم الثلاثاء الموافق ٢١/ ٦ /٢٠٢٢. فى تمام الساعة الثانية والنصف ظهرا بمقر مدرسة فيوتشرتك رقم ١١٤٦ ش عبد الوهاب البشرى - شيراتون هليوبولس وفى حالة عدم توافر النصاب القانونى لصحة إجتماع الجمعية العموميه غير العادية الأول فسوف تنعقد الجمعية فى إجتماع ثان فى تمام الساعة الثالثة والنصف عصرا من نفس اليوم وفى نفس المكان ويعد الإجتماع الثانى صحيحاً أياً كان عدد الأسهم الممثلة فيه .

جدول أعمال الجمعية العمومية غير العادية:

• أولا : النظر في تجديد مدة الشركة ٢٥ سنة نظرا لانتهاء مدتها .
• ثانيا : النظر في تعديل المادة ٥ من العقد والنظام الأساسي للشركة تبعا لذلك .

ونوجه عناية السادة مساهمي الشركة إلى مايلى :

•مرفقات جدول الأعمال منشورة مع هذه الدعوة وموجودة بمقر الشركة (٣٦ ش الشيخ احمد الصاوى - المنطقة السادسة - مدينة نصر) .
• كل مساهم يرغب فى حضور اجتماع الجمعية العمومية غير العادية للشركة يتعين عليه أن يقدم كشفاً بأسهم الشركة التى يمتلكها صادرا ومعتمدا من أحد أمناء الحفظ ومرفقا به شهادة بتجميد التعامل على هذه الأسهم وذلك قبل انعقادها بثلاثة أيام على الاقل وذلك خلال ساعات العمل الرسمية لجميع أيام الاسبوع ماعدا الجمعة و السبت . لحين انتهاء اجتماع الجمعية العمومية غير العادية للشركة .
• أى أستفسارات او أسئلة تتعلق بالموضوعات المعروضة على الجمعية العمومية غير العادية للشركة يتعين تقديمها إلى المركز الرئيسى للشركة قبل انعقاد اجتماع الجمعية بثلاثة أيام على الأقل .وتقتصر المناقشة على اجتماع الجمعية العموميه غير العادية حول ماورد بجدول الأعمال فقط .
• حضور الإجتماع مقصور على المساهم دون إصطحاب مرافقين .

والله ولى التوفيق

رئيس مجلس الادارة
د /حسن حسن القلا

روزاليوسف

3

WWW.ROSAEVERYDAY.COM

العدد: 5260
السنة السابعة عشرة

الاثنين
6 يونيو 2022
6 ذو القعدة 1443

سكن ملائم لأهلنا فى «سيناء»

«رئيس الوزراء» يتابع موقف تنفيذ مشروعات بروتوكولات التعاون بين «الإسكان» و«الهيئة الهندسية»

1000
وحدة سكنية تم الانتهاء من تنفيذها بمدن جنوب سيناء

2136
وحدة إسكان اجتماعى جاهزة للاستخدام ضمن المرحلة الثانية بشمال سيناء

4000
وحدة سكنية بجنوب سيناء تم الانتهاء من توصيل جميع الخدمات بها

كتب - حسن أبوخزيم

متابعة مستمرة تقوم بها الحكومة لما يتم تنفيذه من مشروعات على أرض الواقع، ومن بينها المشروعات التى تم بشأنها توقيع بروتوكولات تعاون بين وزارة الإسكان والمرافق والمجتمعات العمرانية، والهيئة الهندسية للقوات المسلحة، وذلك بهدف العمل على الانتهاء منها فى التوقيتات الزمنية المحددة، وكذا توفير التمويل المطلوب لتنفيذها، لما تتضمنه تلك المشروعات من قطاعات مهمة وحيوية من شأنها أن تسهم فى تحسين ورفع كفاءة مستوى الخدمات المقدمة للمواطنين، عند الانتهاء منها ودخولها الخدمة.

الدكتور مصطفى مدبولى، رئيس مجلس الوزراء، عقد فى هذا السياق اجتماعًا أمس لمتابعة موقف تنفيذ بروتوكولات التعاون بين وزارة الإسكان، والهيئة الهندسية للقوات المسلحة، وذلك بحضور الدكتور عاصم الجزار، وزير الإسكان والمرافق والمجتمعات العمرانية، والمهندس عبدالمطلب عمارة، نائب رئيس هيئة المجتمعات العمرانية الجديدة، واللواء أحمد شيحة، مساعد رئيس الهيئة الهندسية للقوات المسلحة، والمهندس ممدوح رسلان، رئيس الشركة القابضة لمياه الشرب والصرف الصحي.

وخلال الاجتماع، استعرض اللواء أحمد شيحة، تقريرًا حول موقف المشروعات التى تنفذها الهيئة الهندسية للقوات المسلحة لصالح وزارة الإسكان والمرافق والمجتمعات العمرانية، سواء الممولة من جانب الوزارة، أو من جانب الهيئات والأجهزة التابعة لها، مشيرًا إلى أنه من بين المشروعات التى تم الانتهاء منها بالفعل، مشروع تنفيذ ١٠٠٠ وحدة سكنية بمدن محافظة جنوب سيناء، ومشروع تنفيذ ٢١٣٦ وحدة سكنية ضمن المرحلة الثانية من مشروع الإسكان الاجتماعى بمحافظة شمال سيناء، وكذا مشروع أعمال شبكات المياه والصرف الصحى وتنسيق الموقع العام والكهرباء لـ٤٠٠٠ وحدة سكنية بمحافظة جنوب سيناء، إلى جانب مشروع تنفيذ كوبرى السيارات أعلى الطريق الدائرى «تقاطع الفريق محمد فوزى»، ومشروع زيادة طاقة محطة تحلية مياه البحر بالضبعة إلى ٤٠ ألف م٣/يوم.

«مساعد رئيس الهيئة الهندسية»، أكد أن هناك عددًا آخر من المشروعات جار العمل على الانتهاء منه خلال الفترة القادمة، منها مشروع أعمال تطوير الطريق الساحلى «الإسكندرية/مطروح» بطول ٥٥ كم فى القطاع من تقاطع طريق «وادى النطرون/العلمين» حتى مدخل المطار العام، ومشروع إنشاء محطة معالجة مدمجة بطاقة ٣٠٠٠ م٣/يوم، وغيرها من المشروعات.

وفى نهاية الاجتماع، كلف رئيس الوزراء بمراجعة الموقف المالى لهذه المشروعات، لضمان التمويل اللازم لسرعة الانتهاء منها، ودخولها الخدمة للمواطنين.

رياضة 10
الأهلى يفتح أزمة ملف نهائى إفريقيا

اقتصاد 04
موسم القمح المحلى يبشر بالخير

اتصالات 07
أكبر صفقة فى قطاع الاتصالات خلال 2022

تزامنًا مع الاحتفال باليوم العالمى للدراجات والتنمية المستدامة

مشاركة مميزة لطلبة الكليات العسكرية فى ماراثون للدراجات بالعاصمة الإدارية الجديدة

كتب - الحسين عبدالفتاح

حرصًا من القيادة العامة للقوات المسلحة، على ترسيخ ثقافة ممارسة الرياضة، شارك عدد من طلاب الكلية الحربية والكلية الفنية العسكرية، فى فعاليات ماراثون الدراجات الذى أقيم بالعاصمة الإدارية الجديدة، ويأتى تزامنًا مع الاحتفال باليوم العالمى للدراجات والتنمية المستدامة.

وأظهر طلبة الكليات العسكرية، خلال الماراثون ما يتمتعون به من مهارات رياضية وقدرة بدنية عالية مكنتهم من تحقيق عدد من المراكز المتقدمة.

الجدير بالذكر، أن الماراثون أقامته وزارة الشباب والرياضة، بالتعاون مع الاتحاد المصرى للدراجات بالعاصمة الإدارية الجديدة، تحت رعاية الدكتور مصطفى مدبولى، رئيس مجلس الوزراء، ويعد الماراثون أكبر تجمع شبابى لرياضة الدراجات الهوائية بمشاركة ٢٥ ألف شاب وفتاة من مختلف محافظات الجمهورية، وبدأ خط سير الماراثون من أمام المدينة الرياضية بالعاصمة الإدارية الجديدة وصولًا لمدينة مصر الدولية للألعاب الأوليمبية لمسافة تبلغ ٢١ كيلومتر.

وعقب انتهاء الماراثون نظمت احتفالية كبرى بمشاركة عدد من نجوم الفن، وتم تكريم عدد من الشباب المشارك بالاحتفالية لحصولهم على المراكز الأولى فى ماراثون الدراجات.

الحكومة ترد على طلبات الإحاطة

منح حوافز وإعفاءات ضريبية لبعض الصناعات

«التجارة»: تشريعات الاستثمار شهدت تطورًا كبيرًا الفترة الماضية ونجحنا فى إقامة أنشطة جديدة

«تنمية المشروعات» أصدر 4837 رخصة توفيق أوضاع لمشروعات قائمة و8935 جديدة

كتب - فريدة محمد ونشأت حمدى وحسن عبدالظاهر

تقوم الحكومة حاليًا بإعداد مشروع قانون لتقديم حوافز ومزايا لبعض الصناعات، من بينها تقديم إعفاءات ضريبية، بهدف مساندة هذه الصناعات ومساعدتها على النمو وزيادة إنتاجيتها ومن ثم زيادة قدرتها على التصدير، هذا ما أعلنته نيفين جامع، وزيرة التجارة والصناعة، فى ردها على طلبات الإحاطة خلال الجلسة العامة لمجلس النواب.

وخلال الجلسة، أكدت «جامع» أن السنوات القليلة الماضية شهدت تطورًا كبيرًا فى منظومة التشريعات المنظمة للاستثمار وإقامة الأنشطة الصناعية وتقنين أوضاع المنشآت الصناعية غير الرسمية، حيث تضمنت قانون تيسير إجراءات منح تراخيص المنشآت الصناعية ولائحته التنفيذية، وقرار وزير التجارة والصناعة بشأن قواعد وإجراءات وضوابط منح تصاريح تشغيل مؤقتة للمنشآت والمحال الصناعية غير المرخص لها، وقانون تنمية المشروعات المتوسطة والصغيرة ومتناهية الصغر ولائحته التنفيذية الذى قدم العديد من الآليات لتوفيق أوضاع المشروعات العاملة فى مجال الاقتصاد غير الرسمى، وطرح بدائل ميسرة، وتبسيط الإجراءات المنصوص عليها فى قانون التأمينات الاجتماعية والمعاشات وقانون العمل، إلى جانب إتاحة العديد من الحوافز الضريبية وغير الضريبية لتلك المشروعات.

وزيرة التجارة، أوضحت أن قانون تنمية المشروعات المتوسطة والصغيرة ومتناهية الصغر كفل الحق للمشروعات غير الرسمية فى التقدم لجهاز تنمية المشروعات المتوسطة والصغيرة لتوفيق أوضاعها واستيفاء كل الإجراءات التى تجعلها تعمل بشكل رسمى، حيث أصدر الجهاز نحو ٤٨٣٧ رخصة توفيق أوضاع تم تحويل ٢٦٦٩ منها إلى نهائية، بالإضافة إلى إصدار ٨٩٣٥ رخصة لمشروعات جديدة تم تحويل ٧٣٦٢ منها إلى نهائية، كما أنه جار حصر كل المشروعات الصناعية المخالفة للتواصل معها والبدء فى إجراءات توفيق أوضاعها، فى ضوء توجيهات رئيس الجمهورية فى هذا الشأن.

ولفتت «الوزيرة» إلى أن هيئة التنمية الصناعية تقوم بإتاحة البديل المناسب لإقامة النشاط الصناعى من خلال طرح مجمعات صناعية جاهزة وكاملة الترفيق فى العديد من المحافظات بمساحات مختلفة تتناسب مع حجم مختلف الأنشطة، وتبسيط إجراءات الحصول على وحدات بالمجمعات الصناعية الجديدة، مشيرة إلى أن الوزارة تعمل بكل هيئاتها على رفع كفاءة العاملين بالقطاع الصناعى والاهتمام بالتدريب والتطوير المستمر للعنصر البشرى وذلك من خلال توفير برامج تدريبة للقوى العاملة الحالية والجديدة، لزيادة المهارات المطلوبة طبقًا لمتطلبات السوق، حيث قام مركز تحديث الصناعة بتنفيذ ١٨٧ برنامجًا تدريبيًا لـ١٨٥٠ متدربًا خلال ٢٠٢١، والتعاون مع شركاء التنمية فى مجال التدريب الصناعى مثل المشروع الألمانى لبناء قدرات وتدريب ١٤٠ من شباب رجال الأعمال أو الذين يعملون بالإدارة العليا أو المتوسطة بالمنشآت الصناعية ووكالة التنمية الألمانية خلال العام ٢٠٢٠-٢٠٢١.

التيسير على المواطنين من أهم مبادئ العمل الأمنى

«الداخلية» تواصل حملاتها لتقديم الخدمات والمستندات الشرطية لكبار السن وذوى الاحتياجات الخاصة

كتب . سيد دويدار

فى إطار سياسة وزارة الداخلية الهادفة إلى مراعاة حقوق الإنسان والتيسير على المواطنين الراغبين فى الحصول على الخدمات والمستندات الشرطية خاصةً كبار السن وذوى الاحتياجات الخاصة، واصلت الإدارة العامة للجوازات والهجرة والجنسية، اتخاذ الإجراءات اللازمة والتى من شأنها تسهيل وتيسير الخطوات الإدارية والتنظيمية بما يتماشى مع احترام حقوق الإنسان، وذلك من خلال رصد الحالات الإنسانية من المترددين على جميع الأقسام التابعة للإدارة بالمحافظات المختلفة، لتقديم كل التيسيرات لهم لتسهيل حصولهم على الخدمات الشرطية.

أقسام الإدارة المختلفة على مستوى الجمهورية، قامت باستقبال عدد من الحالات المرضية والإنسانية وغيرها بمقرات الأقسام، وتم إنهاء الإجراءات الخاصة بهم، وذلك بعد اتخاذ جميع الإجراءات الاحترازية والوقائية التى تنفذها وزارة الداخلية داخل كل الجهات الشرطية ضمن الخطة المتكاملة المتبعة للوقاية من فيروس كورونا المستجد.

وزارة الداخلية، أكدت مواصلة اتخاذ جميع الإجراءات التى من شأنها التسهيل والتيسير على المترددين حال ترددهم على كل المواقع الشرطية كأحد الثوابت الجوهرية التى ترتكز عليها المنظومة الأمنية المعاصرة.

آفاق جديدة للاستثمارات «المصرية - القطرية»

رئيس هيئة الاستثمار يبدأ زيارة ترويجية لـ«الدوحة» لبحث فرص التعاون المشترك

كتب - حسن أبوخزيم

يتمتع الاقتصاد المصرى بالعديد من المقومات التنافسية، على رأسها الاتفاقيات الاستثمارية والتجارية التى وقعتها مصر مع محيطها الإفريقى والعربى خلال الأعوام الماضية، وذلك بفضل برنامج الإصلاح الاقتصادى الذى طبقته الحكومة المصرية بكفاءة، والاستثمارات الضخمة فى البنية التحتية والتى أسهمت فى تحسين بيئة الأعمال فى مصر، فضلا عن العديد من التسهيلات والحوافز الجديدة الخاصة بالاستثمار، التى أقرها رئيس الوزراء لجذب المزيد من الاستثمارات المحلية والأجنبية، وفى هذا السياق بدأ المستشار محمد عبدالوهاب، الرئيس التنفيذى للهيئة العامة للاستثمار والمناطق الحرة، زيارة ترويجية لدولة قطر، يلتقى خلالها بصناع القرار الاستثمارى وممثلى مجتمع الأعمال بقطر، لبحث ضخ استثمارات جديدة بالسوق المصرية، وعقد شراكات استثمارية مع مجتمع الأعمال المصرى.

«رئيس هيئة الاستثمار»، التقى الشيخ محمد بن حمد بن قاسم آل ثانى، وزير التجارة والصناعة القطرى، لبحث تعزيز التعاون الاستثمارى بين البلدين بحضور السفير عمرو الشربينى، سفير جمهورية مصر العربية فى الدوحة، حيث اتفق الجانبان على أهمية تنسيق زيارات ميدانية لمجتمع الأعمال القطرى لمصر، لبحث الفرص الاستثمارية على أرض الواقع، كما استعرض محل اهتمام الاستثمارات القطرية، والتى تتفق مع التوجهات الاقتصادية للبلدين، خاصة فى قطاعات «الصناعات الكيماوية والبتروكيماويات، والخدمات المالية، والخدمات اللوجستية، والتطوير العقارى، والسياحة».

وخلال اللقاء، أكد «بن قاسم» أهمية التعاون الاقتصادى بين البلدين، مشيدًا بتجربة الإصلاح الاقتصادى التى نفذتها مصر على مدار السنوات الماضية، وتشجيع الشركات القطرية على دراسة الفرص الاستثمارية الواعدة بمصر.

«عبدالوهاب»: مصر تتمتع بمقومات تنافسية عديدة واستثمارات ضخمة أسهمت فى تحسين بيئة الأعمال

قبل الطبع

احتفالًا بيوم البيئة العالمى الموافق الخامس من يونيو، نشر مركز معلومات مجلس الوزراء المصرى، أمس انفوجرافيك حول مرور ٥٠ عامًا على مؤتمر الأمم المتحدة الأول المعنى بالبيئة البشرية، حيث تستضيف السويد هذا العام الاحتفالات تحت شعار «لا نملك سوى أرض واحدة». «الانفوجرافيك»، أشار لعدد من الحقائق البيئية المهمة، ومنها «أن غاز الميثان هو المسئول عن أكثر من ٢٥٪ من الاحتباس الحرارى، بالإضافة إلى أن ٧ ملايين حالة وفاة مبكرة تحدث سنويًا بسبب تلوث الهواء».

مصر تقود القارة لتحقيق شراكة صحية

الرئيس يشهد افتتاح فعاليات المؤتمر الإفريقى الطبى الأول بمركز مصر للمعارض

السيسى: الأمن والاستقرار حق من حقوق الإنسان وأول خطوة فى بناء التنمية الحقيقية

حصة مصر 55 مليار متر مكعب ولم تتغير ولم ندخل فى صراع مع أشقائنا لزيادة هذه الحصة

تقديم 30 مليون جرعة للتطعيم ضد فيروس كورونا للأشقاء فى الدول الإفريقية

مصر مستعدة للتعاون مع الدول الإفريقية فى جميع المجالات ومشاركة كل إمكاناتها معهم

كتب - أحمد إمبابى وأحمد قنديل

شهد الرئيس عبد الفتاح السيسى، صباح أمس، فعاليات افتتاح المؤتمر الإفريقى الطبى الأول، بمركز مصر للمعارض الدولية (مركز المنارة للمؤتمرات الدولية)، وبمشاركة دولية كبيرة بفعاليات المؤتمر والمعرض، حيث يقدم المؤتمر والمعرض فرصة تعليمية من خلال جلسات محاضرات علمية وجلسات تدريبية وورش عمل، تتناول أهم الموضوعات الشائعة بهذا القطاع.

وشهدت فعاليات الافتتاح عرض فيلم تسجيلى عن مستقبل الصحة فى إفريقيا، والذى يستعرض أبرز التحديات التى تواجه الملف الصحى، وجهود الدولة المصرية تحت حكم الرئيس السيسى فى دعم القارة، حيث يأتى هذا المعرض ضمن هذا الدعم علاوة على تبادل الخبرات ومناقشة التحديات وإيجاد الحلول التى تضمن وصول الخدمات الطبية عالية الجودة إلى كل القارة.

علاج فيروس سى

وفى كلمته خلال المؤتمر رحب الرئيس، بجميع المشاركين، قائلا: «أرحب بكل المشاركين والجهد الكبير اللى اتعمل فى إخراج المؤتمر بالشكل ده».

ووجه الرئيس حديثه لمكتشف فيروس سى د.هارفى، قائلا: «اسمح لى أن أقدم لك كل التحية والتقدير والاحترام وأشكرك، عاوز أقولك إن أنا ليا عظيم الشرف إنى التقيتك، واسمحلى أقولك تانى إن إحنا فى مصر وعلى المستوى الشخصى كنت شايف إن المرض ده مؤلم، وكنا نعانى منه، لكن لو فيه إرادة وأمل هايبقى فيه إنجاز، وبالتالى لما كنت أقول زمان محدش قادر يكتشف لنا مرض فيروس سى وأيضا علاج ليه، كان دايما هاجس وأمر بفكر فيه بعمق، فربنا سبحانه وتعالى خلانى أعيش وأشوف المرض ده، وأشوف علاجه ويخلينى أساهم فى إن أنهى هذا المرض فى مصر».

وأضاف: «لما عملنا الفحص الشامل فى مصر للكشف عن فيروس سى، أطلقناه على المستوى القومى، وبقول للأشقاء فى إفريقيا إن قلة الموارد لا يمكن تبقى عائقا فى تحقيق الأهداف».

وتابع: «عندما قررنا نعمل المشروع فى مصر، جبت شركات الأدوية الأمريكية وتحدثنا معهم بشأن الأدوية، وكانت تكلفة الدواء ساعتها ١٠ آلاف دولار، لكن إحنا تحصلنا عليه بتكلفة أقل من كده، وده أمر مشكور من شركات الأدوية، وبقولهم إفريقيا سوق واعدة وإذا كنا مليارا و٣٠٠ مليون نسمة فخلال سنوات هنبقى ٢ مليار، لذلك المستقبل فى إفريقيا».

٣٠ مليون جرعة كورونا

وأطلق الرئيس ، مبادرة من مصر لتقديم ٣٠ مليون جرعة للتطعيم ضد فيروس كورونا للأشقاء فى الدول الإفريقية وبالتنسيق مع الاتحاد الإفريقي، مضيفا أن إفريقيا تتمتع بنسبة ٦٠٪ أو ٦٥٪ من سكانها شباب، قائلا: «ويمكن أكتر من كده كمان».

وقال السيسي: إن العلماء الذين يكتشفون الأمراض يمكن أن لا يعرفهم الناس، ولكن ترى الناس آثارهم وهذا أمر مقدر جدا على المستوى الإنسانى والأخلاقى.

دعم إفريقيا

وقال: إن مصر دولة إفريقية مثل باقى دول القارة، مواردها ليست كثيرة، وذات عدد سكان يتخطى الـ١٠٠ مليون نسمة، لكن مصر على أتم استعداد للتعاون مع الدول الإفريقية فى كل المجالات.

وأضاف، أن القدرات الموجودة فى مصر متاحة للأشقاء فى إفريقيا، «هذا كلام ليس سياسيًا، وما لدينا متاح لكم كمشاركة وتدريب وتعليم وعلاج وكنقل وتبادل الخبرات، وإحنا مستعدين نعمل ده وزيادة حتى فى صناعة الدواء».

وتابع: «إحنا لما اتكلمنا عن قدراتنا الاقتصادية وأنها لا تتيح تقديم خدمة طبية بالمعايير العالمية لـ١٠٠ مليون شخص، وده كلام إحنا بنعترف به، فكان قدامنا إننا نعمل إيه.. اللى قدراته قليلة ماعندهوش غير الأفكار، وإن ربنا يوفقه لفكرة يحل بها المسألة، والمشكلة دايما بتيجى مع قلة الموارد وشح الأموال المخصصة، ولم نقل فى مصر أبدا إن ده صعب ولم نحبط، مفيش أبدا عقبة وتحدى تقف أبدا أمام إرادة لا تلين من أجل تجاوز هذا التحدى».

وأكد الرئيس أن الدولة نجحت فى القضاء على قوائم الانتظار، مشيرًا إلى الانتهاء من إجراء ١,٣ مليون عملية كبرى بقوائم الانتظار، علاوة على أنه سيتم الانتهاء من منظومة التأمين الصحى الشامل خلال عشر سنوات.

الأمن والاستقرار

وأكد الرئيس، أن الاستقرار والأمن أول خطوة فى بناء التنمية الحقيقية، وإذا انعدما تصبح فرص النجاح قليلة جدًا، مضيفًا : «لما قلت الأمن والاستقرار حق من حقوق الإنسان كتير مستوعبوش الكلمة، لأن أنا النهاردة فى كتير من دولنا الإفريقية لو مفيش استقرار وأمن فى البلاد ما حدش أبدا من الشركات مستعد يعمل استثمار، مش هتتعمل بنية أساسية وهتفضل البلاد تخش فى دايرة من الأزمات لا تنتهى وتعانى الشعوب».

استخدام المياه

وقال الرئيس : إن حصة مصر ٥٥ مليار متر مكعب ولم تتغير منذ أن كان عدد السكان ٣ ملايين نسمة وحتى الآن، مضيفا: «هل دخلنا فى صراع مع أشقائنا من أجل زيادة هذه الحصة ؟ ...لا».

وأضاف: «التحدى إوعى تعتبره عائق، لكن التحدى فرصة للتغلب على الصعوبات.. عملنا برامج لمعالجة المياه طبقا لمعايير الصحة العالمية والاستفادة بأكبر قدر ممكن، متابعا: «مصر أول أو تانى دولة فى العالم تستفيد من معالجات وتحلية المياه لصالح شعبها».

وأكد السيسى أن إفريقيا قادرة، إذا كان هناك تحدٍ فالقارة قادرة بالإخلاص على تجاوزه».

إنقاذ إفريقيا

فى نفس السياق، أكد د. محمد عوض تاج الدين مستشار رئيس الجمهورية للشئون الصحية، أن القارة الإفريقية تعانى ومازالت من انتشار أمراض وأوبئة تسبب مئات الوفيات سنويا، واستشهد على ذلك بانتشار أمراض مثل الدرن، الذى يقتل نحو ٥٠٠ ألف إنسان إفريقى سنويا، رغم أن هذا المرض يمكن علاجه وتوفير علاجه والشفاء منه، نفس الأمر بالنسبة لمرض الملاريا، حيث إن ٩٥٪ من إصابات الملاريا فى العالم من القارة الإفريقية، و٩٦٪ من وفيات العالم من الملاريا من القارة الإفريقية، رغم أن هذا المرض يمكن علاجه والشفاء منه، مشيرًا إلى دور مصرى فاعل فى هذا الأمر، بوجود سفينة أنس الوجود، فى بحيرة ناصر التى تحمل وقاية من هذا المرض فى شمال السودان ولمصر أيضًا.

وأشاد مستشار الرئيس، بالرؤية الاستراتيجية للدولة المصرية بإنشاء مدينة الدواء المصرية، التى تستهدف توطين صناعة الأدوية الحديثة فى مصر وإفريقيا، مشيرا إلى أن المدينة بدأت تضخ إنتاجها لسوق الدواء، وهناك تعاقدات مع كبرى الشركات العالمية لإنتاج الأدوية الحديثة، كالتعاقد مع إحدى الشركات السويسرية لإنتاج أدوية الأورام.

وقال: إن القارة الإفريقية بما تعانيه من نقص فى مجال الدواء، والرعاية الطبية، فى حاجة للتحرك بشكل عاجل لإنقاذها، خصوصا أن مصر لديها إمكانيات يمكن الاستفادة منها.

هدف المؤتمر

من جانبه قال اللواء طبيب بهاء الدين زياد، رئيس الهيئة المصرية للشراء الموحد والإمداد والتموين الطبى : إن إنشاء الهيئة المصرية أحد الآليات التى تبنتها الحكومة المصرية فى مسار تطوير المنظومة الصحية وإرساء مبادئ التكنولوجيا الطبية، وحوكمة إجراءات وتوطين صناعة الدواء واستدامة الرعاية الصحية، وفقا للمعايير العالمية ووصولها إلى المواطنين.

وأضاف، أن الهدف من المؤتمر هو المساعدة على وضع حلول للمشاكل الصحية على مستوى القارة، والذى تتفق محاوره مع التنمية المستدامة، مؤكدا أن توجيهات الرئيس السيسى بتوفير احتياطى استراتيجى آمن للدولة فى جميع الاحتياجات الطبية كان له بالغ الأثر فى عبور أزمة كورونا، ومواجهة تداعيات الحرب الروسية الأوكرانية، والتى أثرت على سلاسل الإمداد.

وأشار إلى أن الهيئة تتبنى آلية ونهجًا متسقًا يسعى لإقامة روابط إقليمية تهدف إلى تحقيق منافع مشتركة وتكامل متواز بين الشعوب الإفريقية، مضيفا: «المنتدى أولى الخطوات العملية نحو التكامل بين دول القارة.

احتياجات إفريقيا

وقال د. خالد عبد الغفار، وزير التعليم العالم والبحث العلمى، والقائم بأعمال وزير الصحة والسكان: إن إفريقيا تمثل ١٦,٧٪ من مواطنى العالم، وهناك تحديات تواجه قارة إفريقيا، وهذه التحديات تؤثر على الخدمات الصحية لشعوب القارة.

وأضاف، أن ٦,٧٪ من مواطنى إفريقيا يعيشون تحت خط الفقر، أى أن ٤٩ مليون مواطن إفريقى يعانون من الفقر المدقع، بجانب ٥٠٪ من الأطفال الذين يموتون تحت ٣ سنوات فى العالم فى قارة إفريقيا بالعديد من الأمراض الوبائية ومعدية وغير سارية كثيرة.

وأكمل قائلا: «الدولة المصرية تعمل على كل المحاور بداخلها للارتقاء بكل القطاعات، والرئيس السيسى صدق على تحويل معهد ناصر إلى مدينة طبية متكاملة، وهذا المعهد المنتظر بدء تطويره فى الشهور القليلة المقبلة، سيكون ذراعًا لمنظومة التأمين الصحى الشامل عند تطبيقها فى القاهرة».

وأشار إلى أن المعهد سينقل علاج الأمراض نقلة كبيرة بعد الانتهاء من تطويره، لتقليل العبء على المعهد القومى للأورام وكثيرا من مراكز علاج الأورام، مؤكدا أن مصر استثمرت ٣٠٠٪ من الموازنات فى القطاع الصحى خلال السنوات السبع الماضية.

وقال عبد الغفار: إنه جرى فحص ٧٠ مليون مواطن وعلاج ٢ مليون مواطن بتكلفة ٣ مليارات جنيه، بمبادرة ١٠٠ مليون صحة للكشف عن فيروس سى، علاوة على تبنى الدولة ١١ مبادرة رئاسية فى المجال الصحى، استفاد منها ٨٦ مليون مواطن بتكلفة ١٩ مليارًا و٣٥ مليون جنيه، معلقًا: «نحن نظل نفتخر فى مصر بأننا كنا من الدول التى كانت تعانى من فيروس سى ولكن استطاعت بقيادة سياسية وإرادة سياسية أن تتقدم لمنظمة الصحة العالمية لإعلان مصر خالية من فيروس سى».

وأكد أن الدولة مهتمة بفحص ٣٦ مليون طفل بالمدارس للكشف عن أمراض الأنيميا والتقزم، بجانب إطلاق مبادرات لصحة المرأة لأكثر من ١,٤ مليون سيدة والكشف المبكر عن فقدان السمع عند الأطفال لمحاولة تغيير حياة الأسر بتكلفة كبيرة جدًا، وهناك تكليف من الرئيس ألا تتوقف المبادرات ولابد أن يتم البناء على ما تم بناؤه، وبالنسبة لقوائم الانتظار كان المرضى ينتظرون لشهور وسنوات من الانتظار لعملية جراحية فى القلب أو عملية زراعة فى الكلى أو الكبد أو عمليات جراحة أورام، واليوم وصلنا إلى مليون و٣٠٠ ألف عملية جراحية تمت خلال السنوات القلية الماضية بتكلفة حوالى ١١,٣ مليار جنيه.

وفى هذا السياق، قال الدكتور تيدروس أدهانوم جيبريسوس مدير منظمة الصحة العالمية، إن الدولة المصرية تحت حكم الرئيس السيسى، استطاعت تحقيق الكثير من النجاحات فى ملف مواجهة التهاب الكبد الوبائى والتعامل مع فيروس سى، متابعا: «هناك ٣ ملايين شخص مصابون بفيروس بى وسى.. وتؤدى هذه الفيروسات إلى وفاة ١,١ مليون منهم.

وأضاف مدير منظمة الصحة العالمية، أن المنظمة تسعى إلى خفض الإصابات بفيروس سى وبى إلى ٩٠٪، وأن يكون لدى الجميع إمكانية العلاج ونتطلع فى منظمة الصحة العالمية بالوصول إلى نفس الدرجات التى وصلت إليها مصر فى مكافحة فيروس سى، وذلك يمكن من خلال المساعدة المصرية.. وأشكركم على مبادرة ١٠٠ مليون صحة».

إجراء 1.3 مليون عملية كبرى بقوائم الانتظار والانتهاء من منظومة التأمين الشامل خلال 10 سنوات

مصر أول أو ثانى دولة فى الاستفادة من تحلية ومعالجة المياه

WWW.ROSAEYDAY.COM

تأتى الزيادة السكانية المطردة التى تجاوز معها عدد سكان مصر ١٠٠ مليون نسمة لتمثل عائقًا كبيرًا أمام جهود توفير الموارد اللازمة لكفالة حق جميع المصريين فى التمتع بمستوى معيشى ملائم وللتخفيف من حدة الفقر.

بتكليف مباشر من وزير الخارجية وبحضور منظمات المجتمع المدنى

مصر تستعد لتقديم تقريرها الطوعى عن حقوق الإنسان أمام الأمم المتحدة بجنيف

اجتماعات دائمة بـ«الخارجية المصرية» مع المنظمات لمتابعة تنفيذ استراتيجية حقوق الإنسان

التقرير يرصد 236 توصية تم تنفيذها على أرض الواقع فى ملف حقوق الإنسان

فى خطوة إيجابية تؤكد مدى جدية الحكومة المصرية فى تطوير ملف حقوق الإنسان، وفى إطار الالتزام بتنفيذ الاستراتيجية الوطنية الأولى لحقوق الإنسان التى أطلقها فخامة رئيس الجمهورية الرئيس عبدالفتاح السيسى فى نهاية عام ٢٠٢١.. تستعد مصر لتقديم تقريرها الطوعى منتصف المدة فى شهر سبتمبر المقبل خلال اجتماعات مجلس حقوق الإنسان بجنيف. التقرير الذى تقدمه مصر تطوعيًا قبل تقريرها الرسمى المقرر عرضه وفقًا لآلية الاستعراض الدورى الشامل فى ٢٠٢٣، سيتضمن التقدم المحرز فى تنفيذ التوصيات التى قبلتها مصر أثناء الاستعراض الأخير لملفها فى عام ٢٠١٩، مشيرا إلى الجهود التى قامت بها مؤسسات الدولة تجاه تنفيذ النتائج المستهدفة للاستراتيجية الوطنية لحقوق الإنسان (٢٠٢١ – ٢٠٢٦)، والتطوير المؤسسى، والتطوير التشريعى فى محاور الاستراتيجية الأربع، حيث تم رصد ٢٣٦ تدبيرا لتنفيذ النتائج المستهدفة منذ إطلاق الاستراتيجية...

تقرير . هويدا يحيى

لقاء تشاورى

فى إطار هذا، عقدت الأمانة الفنية للجنة العليا الدائمة لحقوق الإنسان برئاسة السيد السفير/ خالد البقلى مساعد وزير الخارجية لحقوق الإنسان والمسائل الاجتماعية والإنسانية الدولية، ورئيس الأمانة الفنية للجنة مؤخرا لقاءً تشاوريًا مع عدد من منظمات المجتمع المدنى بمقر وزارة الخارجية.. بحضور أعضاء من مجلسى النواب والشيوخ، وممثلين عن المجلس القومى للمرأة، والمجلس القومى للطفولة والأمومة، والمجلس القومى للأشخاص ذوى الإعاقة، والاتحاد العام للجمعيات الأهلية.. حيث قدمت المنظمات العديد من المقترحات والتوصيات فيما يخص تقرير منتصف المدة الطوعى، مؤكدين على ضرورة تجنب الإسهاب فى التقرير، مع ضم ممثلين عن هذه المنظمات فى إطار عملية إعداد التقرير.

آلية مشتركة

اتفق الحضور على تأسيس آلية للتنسيق الدائم والمستمر بين الأمانة الفنية للجنة العليا ومنظمات المجتمع المدنى للمساعدة فى تنفيذ الاستراتيجية، بالإضافة إلى التعاون مع مراكز الأبحاث والرصد فى تصميم ونشر الموشرات فى مجال حقوق الإنسان، والتأكيد على أهمية الترويج للجهود والتدابير التى تتخذ فى الإطار الوطنى لتعزيز حالة حقوق الإنسان فى مختلف المجالات.

د. مدبولى

تفاصيل عمل اللجنة العليا لحقوق الإنسان بوزارة الخارجية وفقا لقرار مجلس الوزراء

تعزيز دور الإعلام

من ناحية أخرى، تم تناول أهمية الشق الإعلامى فى عمل اللجنة للتوعية بموضوعات حقوق الإنسان، نظرا للدور المحورى للإعلام فى نشر ثقافة حقوق الإنسان، وهو ما تسعى اللجنة إلى تحقيقه.

كما اتفق أعضاء اللجنة على ضرورة الاستمرار فى دعم الرسائل الإعلامية التى تتناول موضوعات التعايش وقبول الآخر ونبذ خطاب الكراهية وتعزيز قيم المواطنة والانتماء لدى الشباب، واحترام الحريات الدينية، ونبذ الأفكار المتطرفة ومواجهة ظاهرة التحرش والتنمر وغيرها.

ناقش الاجتماع أيضا الردود الوطنية على التقارير الدولية التى تتناول أوضاع حقوق الإنسان فى مصر، حيث اتفق الحضور على أهمية صياغة تقارير وطنية شاملة تعكس حقيقة أوضاع حقوق الإنسان فى مصر لدحض الادعاءات ذات الصلة، وهو ما يستدعى تكاتف جهود الجهات أعضاء اللجنة.

كما أكد الحضور أهمية عرض ومناقشة أى مقترحات تشريعية ذات صلة بتعزيز حقوق الإنسان على اللجنة العليا لضمان توافقها مع موقف مصر التعاقدى من منظومة الاتفاقيات الدولية لحقوق الإنسان.

تعزيز دور الإعلام لنبذ خطاب الكراهية والتطرف

وحدات لحقوق الإنسان فى المؤسسات الوطنية ودورات مع الشركاء الدوليين

شكرى

البقلى

مشيرة

صياغة تقارير وطنية تعكس أوضاع حقوق الإنسان فى مصر

عام المجتمع المدنى

وتواصل الأمانة الفنية للجنة العليا مشاوراتها مع منظمات المجتمع المدنى حول قضايا حقوق الإنسان المختلفة، فى ضوء أيضا إعلان السيد رئيس الجمهورية عام ٢٠٢٢ عاما للمجتمع المدنى.. حيث تم الاتفاق على استمرار عملية التشاور مع المجتمع المدنى خلال الفترة القادمة وإلى حين الانتهاء من إعداد هذا التقرير وتقديمه لمكتب المفوض السامى لحقوق الإنسان قبل نهاية العام. أكد الحضور خلال الاجتماع على أن مسئولية تنفيذ ومتابعة وتقييم الاستراتيجية هى مسئولية تشاركية بين الوزارات والجهات المعنية والمجلس القومى لحقوق الإنسان ومنظمات المجتمع المدنى، بالإضافة إلى الدور المهم الذى يقوم به مجلسا النواب والشيوخ فيما يخص التطوير التشريعى، مع التأكيد على تضافر جميع الجهود لرفع الوعى المجتمعى فى التعامل مع قضايا ومفاهيم حقوق الإنسان وهو ما يتطلب مشاركة إعلامية واسعة لنقل هذه الرسائل وشرح وتوضيح المفاهيم.

وحدات حقوق الإنسان

كما استعرضت اللجنة الدائمة الخطوات التنفيذية الجارى اتخاذها لتفعيل الاستراتيجية الوطنية لحقوق الإنسان، وعلى رأسها إنشاء وحدات لحقوق الإنسان فى مختلف الجهات الوطنية، وهو ما يتم العمل عليه حاليا، بالتوازى مع وضع قواعد العمل بهذه الوحدات. على الجانب الآخر، استعرضت الجهات الوطنية مختلف البرامج التدريبية على موضوعات حقوق الإنسان، كما استعرض السفير/ خالد البقلى فرص التعاون فى هذا الصدد مع الشركاء الدوليين وعلى رأسهم المفوضية السامية لحقوق الإنسان التابعة للأمم المتحدة، ولا سيما على ضوء اهتمامها بالمشاركة فى تدريب الكوادر المصرية على موضوعات حقوق الإنسان وفقا لبرنامج التعاون الفنى بين المفوضية السامية والحكومة المصرية منذ ٢٠١٧.

على العالم

الأمم المتحدة: نبذل قصارى جهدنا لتوصيل صادرات الحبوب من أوكرانيا للعالم

بعد مرور مائة يوم على الغزو الروسى لأوكرانيا، حذر العاملون فى المجال الإنسانى التابعون للأمم المتحدة من انعدام الأمن الغذائى العالمي، حيث أكد أمين عوض منسق الأمم المتحدة المعنى بالأزمة فى أوكرانيا أن المنظمة تبذل قصارى جهدها لتأمين الإفراج عن صادرات الحبوب العالقة فى موانئ أوكرانيا على البحر الأسود.

وأوضح المسئول الأممى أن حوالى ١,٥ مليار شخص "يحتاجون إلى الغذاء والأسمدة" حول العالم، مضيفًا إنه يأمل فى أن تسير المفاوضات بطريقة سلسة وينتهى فرض الحصار على الموانئ بأسرع وقت ممكن على حد تعبيره.

اليوم إطلاق «ملتقى الهجرة فى مصر»

ينظم مركز دراسات الهجرة واللاجئين بالجامعة الأم ريكية بالقاهرة اليوم بالتعاون مع وفد الاتحاد الأوروبى فى مصر ملتقى الهجرة ، حيث يهدف الملتقى إلى جمع جميع أطراف المصلحة المعنيين عن الهجرة فى مصر بما فى ذلك الأكاديميين والممارسين والمسئولين الحكوميين ووكالات الأمم المتحدة والمنظمات غير الحكومية والباحثين وواضعى السياسات لتبادل الخبرات وبناء الثقة والاتفاق على مرجعية لفهم الإطار العام وخيارات السياسات المتاحة المتعلقة بالهجرة.

تتنوع أنشطة الملتقى لتشمل عقد الاجتماعات وورش العمل عبر الإنترنت والتدريب الشخصى والتدريب الإعلامى وإصدار محتوى صوتى (بودكاست) وملخصات سياسات.

8 ملايين حالة وفاة بسبب صناعة التبغ على مستوى العالم

كشفت منظمة الصحة العالمية عن تكبد صناعة التبغ كل عام خسائر فى الأرواح تزيد على ٨ ملايين وفاة وفقدان ٦٠٠ مليون شجرة و ٢٠٠ ألف هكتار من الأراضى وخسارة ٢٢ مليار طن من المياه وانبعاث ٨٤ مليون طن من ثانى أكسيد الكربون, جاء ذلك خلال تقرير أصدرته المنظمة حديثا بعنوان" التبغ: تسميم كوكبنا".

وأضاف تقرير المنظمة أن بصمة الكربون المتأتية من هذه الصناعة نتيجة إنتاج التبغ ومعالجته ونقله تعادل خمس انبعاثات ثانى أكسيد الكربون الناجمة عن صناعة الطيران التجارى كل عام، وهو ما يساهم فى زيادة الاحتباس الحرارى داعية واضعى السياسات إلى التعامل مع مرشحات السجائر باعتبارها مواد بلاستيكية تستخدم لمرة واحدة، والنظر فى حظر مرشحات السجائر لحماية الصحة العامة والبيئة.

ملف خاص
وطن يسع الجميع

قيادات الأحزاب تكشف لـ«روزاليوسف» عناصر النقاش فى الحوار الوطنى

حالة من الحراك السياسى والمجتمعى المثمر بدأتها مصر بعد أن أعلن الرئيس عبد الفتاح السيسى خلال حفل إفطار الأسرة المصرية فى شهر رمضان الماضى عن تبنيه لحوار وطنى يجمع كل فرقاء الدولة وأطرافها من المؤيد والمعارض ليطرح رؤيته وأفكاره على طاولة النقاش أمام الجميع دون أن يحدث أى تدخل فى مضمون أو محتوى ما يقترحه أو يقدمه أى طرف من الأطراف التى ستشارك بالحوار ليكون حوارا جادا وفعالا وجامعا لكل القوى والفئات.

«روزاليوسف» حاولت أن ترصد آراء وأفكار رؤساء الأحزاب والنقابات قياداتها وكل المفكرين المستنيرين لاستطلاع آرائهم وأفكارهم فيما يمكن أن يقدم خلال هذا الحوار المرتقب لنقدم منتجا نهائيا يمثل أجندة عمل تحقق طموحات وتطلعات القيادة السياسية والقوى السياسية المختلفة، ليكون خطوة فى غاية الأهمية تساهم فى تحديد أولويات العمل الوطنى وتدشين الجمهورية الجديدة التى تتسع وتستوعب الجميع بكافة أفكارهم وأهدافهم.

المستشار أمير رمزى.. رئيس مجلس أمناء مؤسسة راعى مصر للتنمية:

الرئيس السيسى أول من أعطى مثالاً حقيقيًا وواقعيًا للمواطنة

نطالب بـ«ورش عمل» ولجان وتوصيات يتم تنفيذها

قدمنا العديد من المشاركات فى الحوار من خلال التحالف الوطنى للجمعيات

حوار - ميرا ممدوح

قال المستشار أمير رمزى، رئيس محكمة الجنايات، ورئيس مجلس أمناء مؤسسة راعى مصر للتنمية: إن الحوار الوطنى الذى دعا إليه الرئيس السيسى سيكون صوتًا للكل، ووسيلة لتحسين أداء الدولة تجاه المجتمع، ليشعر المواطن بتغيير وحل سريع للمشاكل التى تواجهه، مشيرًا إلى أن الرئيس قام بدعوة التحالف الوطنى للجمعيات والذى يضم ٢٣ جمعية أهلية تخدم فى المجتمع ومن ضمنها مؤسسة راعى مصر التى أمثلها وذلك لضمان وصول الدعم للمسيحيين بصورة سريعة وفعالة.

وأضاف فى حوار لـ "روزاليوسف"، أن الرئيس يعمل بجدية لتكسير ميراث سنوات طويلة من البيروقراطية، مؤكدًا أن الوعى لدينا قضية أساسية، فالأمر لا يقتصر على سن قوانين جديدة ولكن فتح المجال لمزيد من الحريات، وسوف تكون هناك توصيات وقرارات فى كل مجال، الميزة فى الرئيس عبدالفتاح السيسى أنه سريع الأداء، ويتحدى جميع الإجراءات والبيروقراطية، مشددًا على أن الرئيس أول من صنع فكر المواطنة وقام بتطويره بإيمان وواقعية وموضوعية، والمواطنة كمبدأ منصوص عليها فى الدستور ولا تحتاج لمزيد من القوانين، وإنما نحن بحاجة لأن يقبل المواطنون بعضهم البعض باختلافهم.. وإلى نص الحوار.

■ **كيف ترى فكرة الحوار الوطنى؟**

– الحوار سيكون بناءً، من أجل أن يكون للكل صوت وقوة تأثيرية، ونختصر الطريق الطريق لتحسين أداء الدولة تجاه المجتمع، وهذا يحدث من خلال الاستماع للأفكار المختلفة المقدمة من مختلف أطياف الشعب من نواب وسياسيين ومفكرين، والأمر سيتم باجتماع مباشر مع الرئيس وفى حضوره، ويترتب على هذا الحوار اتخاذ القرارات وتشكيل اللجان الداخلية كورش عمل ولإعداد قوانين واتخاذ القرارات وكل هذا من أجل أن يشعر المواطن المصرى التغيير المطلوب بصورة سريعة، وأن يتم حل مشاكل المجتمع بصورة دؤوبة وسريعة وكل هذا حتى يلمس المواطن المصرى سرعة تدخل الدولة فى حل المشاكل المختلفة.

فمن خلال الحوار الوطنى يتيح الرئيس الفرصة أمام الجميع والجهات المعنية والشخصيات المدعوة لهذا الحوار لكى يقدموا كل ما هو يفيد المواطن المصرى واستقرار وتنمية الأسرة المصرية ولحل مشاكل المصريين بصورة ايجابية مختصرة قوية.

■ **باعتباركم إحدى الجهات المدعوة للحوار.. ماذا سيقدم التحالف فى أجندته؟**

– الرئيس السيسى كان أعطى تعليمات بأنه يتم توجيه الجمعيات الأهلية وتحديدًا أكبر ٢٣ جمعية أهلية موجودة فى مصر يعملون فى مختلف المجالات الصحية والاجتماعية حتى تكون ذراعا تنفيذيا للدولة لخدمة المجتمع بصورة سريعة، وتكون جزءا من الحوار الوطنى فى الفترة المقبلة، وتم عمل بروتوكول بين الجمعيات الأهلية وغيرها طبقًا لتواجدهم الواضح فى خدمة المجتمع، وحجم الخدمة التى يقدمونها، والمدى الزمنى لعملهم وقوتهم المؤثرة، من هذا التحالف سوف تكون نتائج منها، تنسيق التعاون بين الجمعيات الأهلية الموجودة بالتحالف حتى نستطيع الوصول للفئة الأكثر استحقاقًا وتنسيق العمل التنموى والاجتماعى والجغرافى والنوعي، فيما بين الجمعيات حتى تصل المساعدات بشكل متوازن لكل محافظات الجمهورية تحت مظلة رئاسة الجمهورية وتقود هذا العمل مؤسسة حياة كريمة التابعة للرئاسة، من خلال اجتماعات أسبوعية ولجان تنفيذية متخصصة.

وأصبح التحالف الوطنى جزءا لا يتجزأ من الحوار الوطنى بقيادة الرئيس الذى دعا الأحزاب السياسية والتحالف الوطنى للجمعيات الأهلية وقوى الشعب المختلفة والمفكرين والسياسيين والوزارات المختلفة.

■ **كيف ترى دور التحالف الوطنى للجمعيات الأهلية فى الحوار؟**

– بحكم عملنا نحن نخدم المجتمع بصورة مباشرة، ونتعامل مع الاشخاص الأكثر احتياجًا مباشرة بدون وسيط، وبحكم أن الجمعيات الأهلية تصل إلى مستوى المعدميين ونعرف احتياجاتهم بصورة حقيقة ومباشرة، ولذلك الدولة شعرت بهذه الأهمية وترتب على ذلك رغبتها فى سماع الصوت الحقيقى لفقراء المجتمع بصورة مباشرة من خلال شخصيات اعتبارية وهى الجمعيات الأهلية، بناء على هذا تم تكوين التحالف، وأصبح له صوت داخل جهات وأجهزة الدولة من خلالها يعبر عن المحتاجون بصورة مباشرة، وسوف نشارك فى الحوار المطروح، وأتوقع أن نصل إلى نتائج جيدة.

■ **من وجهة نظرك كيف تكون مشاركة الجمعيات الأهلية مؤثرة فى الحوار الوطنى؟**

– أولًا طلب منا كجمعيات أهلية مجموعة من المشروعات والآراء والتى من شأنها أن تشكل تغييرًا مباشرًا يلمسه المواطن المصرى بصورة حقيقية، على سبيل المثال من الافكار التى سوف يتم تقديمها هى الغارمون والغارمات، ومن ضمن معاناتهم أنه عندما يسجن شخص بسبب دين فإن الدولة ترعى الأسرة، ولكن الأهم هو سداد الدين بطريقة منظمة وتطمئن لها الدولة حتى لا تكون وسيلة للنصب.

من ضمن المشروعات أيضًا طلبنا من الدولة أن تقوم الجمعيات بتقديم خدماتهم للمحتاج بدون قيمة مضافة حتى نقلل بقدر الامكان من التكلفة، على سبيل المثال كل الخدمات الطبية والكساء والبناء تقدم بدون قيمة مضافة، وبذلك أقلل تكلفة الخدمات التى تقدمها الجمعية.

من ضمن المشروعات التى سوف تقدمها مؤسسة راعى مصر، مشروع استقرار الملكية، فمثلما أتاحت وزارة العدل استقرار الملكية من خلال الشهر العقارى فمن المهم تطوير «عقل «الشهر العقارى من خلال تعدد مهامه وقبول اختصاصات جديدة لتسهيل حياة المواطنين وتدعيم استقرار ملكية العقارات وهو ما يترتب عليه تطوير العدالة ونخفض من الدعاوى المطروحة أمام المحاكم والتى تصل للملايين سنويًا، على سبيل المثال كل دعاوى صحة التوقيع تكون من إختصاص الشهر العقارى من خلال التوثيق، وأيضًا دعاوى الميراث كلها تتحول من المحاكم للشهر العقارى.

■ **كيف ترى سرعة الاستجابة للمقترحات التى سوف تقدم خلال الحوار وخاصة ونحن نتحدث عن احتمالية صياغة قوانين جديدة؟**

– الرئيس عبدالفتاح السيسى سريع الأداء، ويتحدى جميع الإجراءات والبيروقراطية، فيقوم بأخذ القرارات، وتقوم الحكومة بدورها بالتنفيذ، وهذة الميزة التى يتمتع بها الرئيس تصطبغ بها الحكومة والبرلمان، فهو يريد تكسير البيروقراطية الموجودة.

ففى النهاية الحوار هو مناقشة صريحة من خلال ورش عمل ولجان على غرار منتدى الشباب فهناك على الهامش لجان وحوار وتنتج توصيات وتنفذ.

■ **هل أنت متفائل من التوصيات التى ستنتج عن هذا الحوار؟**

– بصراحة أنا متفائل فكل تدخل من الرئيس ينتج عنه نتائج ايجابية، ففكرة الحوار ستكون بقيادة الرئيس، ولذلك هذا الأمر محط اهتمام جميع الأجهزة المعنية، وأرى أن الحوار فرصة لـ«تكسير الثلوج» فنحن لدينا موروث من البيروقراطية وأجهزة الدولة الآن تحاول «تكسير» هذا الثلج.

فالحوار الوطنى الذى تتولى إدارة الاكاديمية الوطنية وسوف تكون مسئولة عن طرح المشاكل والمقترحات المقدمة وتنسيق العمل كله، والحقيقة أن الاكاديمية الوطنية أثبتت جدارتها فى إدارة هذا الأمر ونرى هذا واضحًا فى منتديات الشباب التى قامت بتظيمها على مدار السنوات الماضية ولذلك نسب لهم الرئيس إدارة هذا الحوار الوطني، والآن يقوم كل المشاركين بإرسال المقترحات إلى الاكاديمية الوطنية ويقومون بتنسيق الأمر.

■ **هل ترى أن الحوار لن يكون فيه إصدار قوانين وهل هناك جزء اجتماعى وثقافى يؤثر فى المجتمع المصرى؟**

– الوعى لدينا قضية أساسية، فالأمر لا يقتصر على سن قوانين جديدة ولكن فتح المجال لمزيد من الحريات، وسوف تكون هناك توصيات وقرارات فى كل مجال، فى مجال الإعلام والأزمة الاقتصادية وأداء الحكومة والأسرة المصرية وتنميتها.

وهذا هو الفكر الذى نتتهجه الدولة فهى تريد حل مشاكل المجتمع المصرى وتحسن دخل المواطن ومزيد من الحريات والاستقرار للأسرة المصرية وكل ما يتعلق ببناء الإنسان ويحسنوا من درجة الوعى لدى المصريين وكل هذه الأمور نناقشها من خلال التحالف الوطنى للجمعيات من خلال اجتماع أسبوعى مع الأجهزة الرئاسية ونناقش كل هذه الأمور لتكون «بذرة» نستعد بها للمشاركة بفاعلية فى الحوار الوطنى.

■ **هل ستكون هناك مقترحات للحديث عن التوترات الطائفية التى تظهر من آن لآخر؟**

– مناقشة الوعى أمر أساسى، وقد قمنا بإرسال مشروع للمجلس القومى للمرأة لاستقرار الأسرة المصرية، وطلبنا طرحه فى الحوار، فعلى سبيل المثال فى الوقت الذى منحت فيه المادة ٦٤ من الدستور حرية العقيدة للكل، نتج عن هذا أن يقوم أحد الزوجين بتغيير ديانته، ويحاول تغيير دين أولاده أو يرفض التكلف بأمور الأسرة المادية، ولا تستطيع الزوجة فى هذه الحالة رفع قضية تلزمه بالنفقة أو الطلاق، وكل هذه أمور محتاجة لمزيد من التشريع، فمثلا أبناء الشخص الذى قام بتغيير دينه لا يستطيعوا الحصول على ميراثهم فى حالة وفاته وكل هذه مشاكل تواجه الأسرة المصرية، وهذه مشروع قمنا بتقديمه لأنه يسبب معاناة لا تنتهى للأسرة التى تتعرض لمثل هذا الموقف.

وأرى أن الرئيس يقدم نموذجا بل هو فى الحقيقة أول من طبق فكر المواطنة وقام بتطويره بإيمان وواقعية وموضوعية، كما المواطنة تنص عليها الدستور ولا يحتاج للمزيد من القوانين أو القرارات، ولكن يحتاج أن يقبل المواطنون بعضهم البعض باختلافهم وأن الدولة لا يكون لديها تمييز.

■ **هل يشعر المواطن بشكل واضح بنتائج الحوار خاصة فى ظل الوضع الاقتصادى الذى يعانى منه العالم؟**

– أكيد المواطن يشعر بالنتائج، وأؤكد أن الوضع الاقتصادى سببه عالمى بسبب جائحة كورونا وما تلاها من الحرب الروسية الأوكرانية وكل الدول على مستوى العالم تعانى.

والسبب فى الحوار الوطنى هو اتخاذ قرارات رئاسية أو قوانين على مستوى الدولة تعطى مزيد من الاستقرار والبناء والدخل واستقرار المواطن والتعبير عن رأيه بحرية والمشاركة فى بناء مجتمعه.

■ **تحدثت كثيرًا عن الأسرة المصرية واستقرارها هل هناك مزيد من الاهتمام بهذا الأمر؟**

– المجتمع المصرى يتكون من عدد من الأسر، فمثلًا هناك الكثير من المشاكل الشباب غير القادرين على الزواج، وعندما نتحدث عن الأحوال الشخصية ومشاكلها فكل مشاكل الأسرة المصرية هى فى الواقع المشاكل الحقيقة للدولة المصرية.

لا نحتاج تشريعات جديدة عن المواطنة.. ونريد مزيد من قبول الآخر

وعى المواطن والحريات قضيتنا الأساسية ..ومتفائل بتحقيق نتائج إيجابية للحوار

نتائج الحوار ستصاغ فى قرارات رئاسية وقوانين لمزيد من الاستقرار

.. والأحزاب تطرح مشاوراتها

الوفد: تحديد سقف زمنى ومحاور واضحة للحوار أمر ضرورى

كتب - أسامة رمضان ومحمود محرم ومحمد السيد وأحمد زكريا

أكد عدد من الأحزاب المصرية أن الحوار الوطنى بداية مرحلة حديثة للجمهورية الجديدة، موضحين أن كل القضايا مطروحة للنقاش، وأبرزها الاصلاح السياسى، الحريات وحقوق الإنسان، التنمية الاقتصادية، الأمن القومى، الإصلاحات التشريعية، العدالة الاجتماعية، الرعاية الصحية، التعليم والبحث العلمى.

قال د.عبد السند يمامة، رئيس حزب الوفد: إن الحوار الوطنى بداية مرحلة جديدة واستقرار، وما يطلق عليه الجمهورية الجديدة، مشيرا إلى أن رؤية الوفد فى الحوار يترتب عليها الإصلاح السياسى والاقتصادي، موضحًا أن الحوار يجب أن يكون محددا وذات سقف زمني، مثل ملكية الدولة وإعادة التجديد فى تفويض الرئيس السيسى فى ملف سد النهضة وتعميم التفويض فى كل ما نحتاجه من أمور كـ «الحرب والمفاوضات» لنساند الرئيس فى ذلك.

وأشار إلى أن حزبه يتطلع أن يكون من مخرجات الحوار الوطنى بعض التعديلات فى القانون وخاصة العمل على إخراج قانون خاص بالمحليات، والإصلاح الاقتصادى، واحترام أحكام الدستور الخاصة بالملكية وطرح نقابة للفلاحين، ومناقشة سد النهضة، موضحًا أن القانون المصرى فبرغم من أنه يضع الضوابط لتكوين الأحزاب إلا أنه يحتاج إلى تعديل، ويكون أبرز تلك التعديلات كما يحدث فى الخارج أن يعترف بالأحزاب الحاصلة على تمثيل فى البرلمان.

وعقدت أمانة شباب حزب إرادة جيل، اجتماعا برئاسة أحمد تيسير مطر، نائب رئيس الحزب لقطاع الشباب، لمناقشة رؤية شباب الحزب لمؤتمر الحوار الوطني، وقال أحمد نصار، أمين شباب الحزب: إن الاجتماع ناقش خطة إعداد وتأهيل الكوادر الشبابية، وأيضا أهمية إلمام الشباب بالتحديات الحالية التى تواجه مصر.

ونظمت الجمعية الوطنية لدعم مصر بالقليوبية اجتماعها الأول، لوضع أهم محاور خطة الحوار الوطنى خلال المرحلة القادمة من جلسات الحوار بمشاركة القوى السياسية والشبابية والنقابية والمجتمعية واساتذة الجامعات والخبراء.

وأكد رمضان عرفة منسق عام الجمعية الوطنية لدعم مصر، أن الحوار الوطنى فرصة مهمة لجميع القوى السياسية ومختلف فئات المجتمع من أجل طرح رؤيتهم فى كل المجالات والتحديات التى تمر بها الدولة والنهوض بها بشكل أكبر، واستعرض المحاور التى اتفق عليها المشاركون وهى الاصلاح السياسى، الحريات وحقوق الإنسان، التنمية الاقتصادية، الامن القومى، الاصلاحات التشريعية، العدالة الاجتماعية، الرعاية الصحية، التعليم والبحث العلمى.

وطرح اللواء مصطفى كمال الدين حسين، القيادى بحزب المحافظين، عدة محاور أهمها الاصلاح السياسى والاصلاح التشريعى والتنمية الاقتصادية والعدالة الاجتماعية، بالإضافة إلى الأمن القومى، مشيدا بفكرة التحاور من أجل الخروج من الأزمة ومؤكدًا أن الاصلاح السياسى هو نقطة الانطلاقة الحقيقية لباقى المحاور والقضايا.

وأوضح كامل السيد، أمين حزب التجمع بالقليوبية، أن الخروج من الأزمة الاقتصادية يحتاج لحلول غير تقليدية بشرط عدم إقحام الطبقة الوسطى والشعبية مزيد من العبء مشيرا إلى أهمية طرح محور الرعاية الصحية لتقديم خدمة طبية ترضى المواطن.

وألمح القس اميل أنور صليب، راعى الكنيسة الانجيلية بضرورة تطوير التربية المدنية واحترام التنوع بكل أشكاله، والعمل على تطوير ثقافة الحوار القائمة على الرأى والرأى الآخر ونجاح الحوار الوطنى يتوقف على مدى القبول بالرأى المعارض.

وأكد د.رفعت خيال، أمين حزب الحركة الوطنية، أن التعليم هو أحد المحاور المهمة باعتباره قاطرة التنمية خاصة فى ظل التطور التكنولوجى الرهيب.

التجمع: أهمية طرح محور الرعاية الصحية لتقديم خدمة طبية أفضل

WWW.ROSAEVERYDAY.COM

أسعار النفط تسجل 119.72 دولار لبرنت و118.87 دولار للخام الأمريكى

سجلت أسعار النفط ١١٩,٧٢ دولار للبرميل للعقود الآجلة لخام القياس العالمى، كما سجلت العقود الآجلة لخام غرب تكساس الوسيط الأمريكى ١١٨,٨٧ دولار للبرميل.

وقررت دول «أوبك+»، إعادة توزيع حصة إنتاج النفط فى سبتمبر البالغة ٤٣٢ ألف برميل يوميا بالتساوى لشهرى يوليو وأغسطس.. وبذلك يكون حجم الإنتاج فى شهرى يوليو وأغسطس ٦٤٨ ألف برميل يوميا. بالإضافة إلى ذلك، مددت الدول الموعد النهائى للتعويض عن انخفاض أحجام النفط للبلدان المدينة حتى نهاية عام ٢٠٢٢، وسيعقد اجتماع أوبك + القادم فى ٣٠ يونيو.. ونوه رئيس المجلس الأوروبي، شارل ميشيل، بأنه فى اليوم المائة من الحرب الروسية فى أوكرانيا، تبنى مجلس الاتحاد الأوروبى رسميا الحزمة السادسة من العقوبات بما فى ذلك حظر النفط الروسى.

وزير المالية: تداعيات الحرب فى أوروبا رفعت تكلفة التمويل من الأسواق الدولية

معيط: حريصون على تحفيز الشركات اليابانية للاستثمار فى مصر

كتبت . إسلام عبدالرسول

عقد الدكتور محمد معيط وزير المالية، لقاءً ثنائيًا مع نائب مدير بنك اليابان للتعاون الدولى، على هامش مشاركتهما فى الاجتماعات السنوية لمجموعة البنك الإسلامى للتنمية المنعقدة بشرم الشيخ، تحت شعار: «بدء التعافى من الجائحة: الصمود والاستدامة».

ناقش الجانبان تداعيات الحرب فى أوروبا على مختلف الاقتصادات العالمية، خاصة الدول الناشئة، حيث تتشابك أزمة سلاسل التوريد، مع ارتفاع تكاليف الشحن، وأسعار الغذاء والطاقة؛ لتشتد الموجة التضخمية لدرجة غير مسبوقة، إضافة إلى زيادة تكلفة التمويل من الأسواق الدولية، حيث اتجهت البنوك المركزية حول العالم لزيادة أسعار الفائدة.

أكد الدكتور محمد معيط وزير المالية، أن التحديات الاقتصادية العالمية أثبتت صحة الرؤية المصرية فى تنويع أدوات ومصادر التمويل، لخفض التكلفة، مشيرًا إلى أننا نجحنا فى طرح أول إصدار لسندات الساموراى بالسوق اليابانية، بما يعكس قدرتنا على العودة للأسواق الدولية للسندات، وجذب مستثمرين جدد من اليابانيين الذين يثقون فى صلابة الاقتصاد المصري، وقدرته على تحقيق مستهدفاته فى ظل الأزمات الاقتصادية العالمية.

أضاف: إننا حريصون على تحفيز الشركات اليابانية للاستثمار فى مصر، باعتبارها ضمن أفضل الوجهات الاستثمارية بالشرق الأوسط وإفريقيا، معربًا عن تقديره للاهتمام اليابانى بتمويل المشروعات التنموية المصرية، للإسهام فى تحقيق المستهدفات الاقتصادية فى شتى المجالات.

وفى شأن ذى صلة عقد الدكتور محمد معيط وزير المالية، لقاءً ثنائيًا مع عبدالوهاب محمد الرشيد، وزير المالية بدولة الكويت، على هامش مشاركتهما فى الاجتماعات السنوية لمجموعة البنك الإسلامى للتنمية المنعقدة بشرم الشيخ، تحت شعار: «بدء التعافى من الجائحة: الصمود والاستدامة».

بحث الجانبان تداعيات الأزمة الاقتصادية العالمية، وخطط التعامل معها، واتفقا على تعزيز التنسيق والتشاور بين وزارتى المالية بالبلدين حول التطورات الاقتصادية العالمية، للتعافى من الآثار السلبية غير المسبوقة.

ناقش الجانبان آليات ترسيخ التعاون المشترك بين البلدين التى تشهد تطورًا كبيرًا على مختلف الأصعدة، وتعزيز العلاقات المشتركة خاصة فى المجال الاقتصادى، بما يسهم فى تبادل الخبرات، وتشجيع تدفق الاستثمارات الكويتية إلى مصر، للاستفادة من مناخ الاستثمار الذى أصبح أكثر جذبًا على ضوء تنفيذ الإصلاحات الاقتصادية والهيكلية، والمشروعات القومية الضخمة وتطوير البنية التحتية.

أكد الدكتور محمد معيط وزير المالية، أننا سنعمل على دعم وتحفيز الأنشطة الإنتاجية لتعزيز النمو الاقتصادى وتوفير فرص العمل، موضحًا أن الأولوية للإنتاج الزراعى والصناعى؛ لاستدامة تأمين احتياجات المواطنين، وتشجيع القطاع التصديري؛ للوصول بحجم الصادرات المصرية إلى ١٠٠ مليار دولار، على نحو يدفع مجتمع الأعمال إلى التوسع فى الأنشطة الاستثمارية؛ بما يساعد على تحقيق التنمية الشاملة والمستدامة.

«التجارة» تمد العمل بفرض رسوم على واردات الحديد من تركيا وأوكرانيا والصين لمدة عام

كتب - رضا داود

أصدرت وزارة الصناعة والتجارة قرار ٣٢٤ لسنة ٢٠٢٢ بمد العمل بالقرار الوزارى رقم ١٥٣٥ لسنة ٢٠١٧ بفرض رسوم مكافحة إغراق نهائية على الواردات المغرقة من صنف حديد التسليح» اسياخ ولفائف وقطبان وعيدان» ذات المنشأ أو المصدرة من الصين أو تركيا أو أوكرانيا لمدة ٥ سنوات تنتهى فى ٥ يونيو ٢٠٢٢.

وبناءً على تقرير اللجنة الاستشارية المنعقدة بتاريخ ١٢ مايو ٢٠٢٢ وعلى مذكرة رئيس قطاع المعالجات التجارية المؤرخة بذات التاريخ، قرر المادة الأولى يمد العمل بأحكام القرار الوزارى رقم ١٥٣٥ لسنة ٢٠١٧ بفرض رسوم مكافحة إغراق نهائية على الواردات المغرقة من صنف حديد التسليح "اسياخ ولفائف وقطبان وعيدان" ذات المنشأ أو المصدرة من الصين أو تركيا أو أوكرانيا لمدة عام من الآن " ١٢ شهرا" لحين الانتهاء من إجراءات المراجعة، ويعمل بالقرار الجديد بدءًا من ٦ يونيو ٢٠٢٢.

وفى سياق متصل بلغ حجم الاستهلاك المحلى لحديد التسليح ٢,١٤٥ مليون طن خلال الربع الأول من عام ٢٠٢٢ بزيادة ٣٨٪ عن الربع الأول من العام الماضى وبلغ (١,٥٥٥ مليون طن)، الذى كان يعانى وقتها من بطء إجراءات استخراج رخص البناء والتأثير السلبى لجائحة كورونا، بحسب بيان شركة حديد عز للبورصة المصرية.

2.1 مليون طن حجم الاستهلاك المحلى لحديد التسليح

أما بالنسبة لاستهلاك الصلب المسطح، ارتفع حجم الطلب بنسبة كبيرة، حيث بلغ ٥١٢ ألف طن فى الربع الأول من عام ٢٠٢٢ مقارنة بـ٣٧٣ ألف طن فى الربع الأول من العام الماضى، بزيادة ٣٧٪، ويرجع السبب فى ذلك إلى أن الصناعات اللاحقة مثل الصناعات الهندسية والصلب المسطح المدرفل على البارد، وبدأت تعظم استخدام الـHRC المحلى من إنتاج حديد عز على حساب الواردات، فضلًا عن زيادة نشاطها فى تصدير منتجاتها.

انخفض استهلاك الصلب عالميًا فى الربع الأول من عام ٢٠٢٢ ليصل إلى ٤٥٧ مليون طن بانخفاض قدره ٦,٨٪ عنه فى الربع الأول من عام ٢٠٢١ (٤٩٠ طن)، ويعتبر انخفاض استهلاك الصين بنسبة ١٠,٥٪ هو السبب الرئيسى لذلك، حيث مازالت الصين تتخذ إجراءات بيئية صارمة للحد من الانبعاثات.

«دانون مصر» تدعو للتوسع فى تطبيق برنامج التحكم فى التلوث الصناعى

أكدت شركة دانون مصر على أهمية العمل على تنفيذ الاستراتيجية المتكاملة التى أقرتها الدولة المصرية وذلك للحدّ من الانبعاثات والتلوث ضمن خطواتها لمواجهة تغيّر المناخ، وذلك بالتوسع فى مشروعات الطاقة النظيفة والنقل الذكي، والاهتمام بالمشروعات البيئية لتحقيق الاستدامة، صرح بذلك هيثم صادق المتحدث باسم دانون مصر، على هامش اليوم العالمى للبيئة مع الأخذ فى الاعتبار أهمية مراعاة الأسس الأخلاقية البيئية فى الصناعة وربطها باستضافة مصر للقمة المناخية COP٢٧.

وأضاف صادق، المدير العام والعضو المنتدب لشركة دانون مصر وشمال أفريقيا أن دانون مصر تعزم على تطبيق برنامج التحكم فى التلوث الصناعى كأكبر مشروع على مستوى الشرق الأوسط فى مجال مكافحة التلوث الصناعى واستخدام تكنولوجيا الإنتاج الأنظف فى الصناعة المصرية، لتحقيق الالتزام البيئى لدى المنشآت الصناعية، ودعم مبدأ كفاءة استخدام الطاقة والموارد على أوسع نطاق ممكن، والتشجيع على الاستثمار فى مشروعات الحدّ من التلوث الصناعى ومشروعات ما بعد الالتزام البيئي؛ وذلك ضمانًا لاستدامة عملياتهم الصناعية وتنميتها.

غرفة صناعة الحبوب: موسم القمح المحلى يبشر بالخير هذا العام

صرف الحافز الإضافى للمزارعين

ساهم فى زيادة معدلات توريده

كتبت . سلوى عثمان

أكدت غرفة صناعة الحبوب باتحاد الصناعات المصرية برئاسة النائب طارق حسانين رئيس مجلس إدارة الغرفة، أن موسم توريد القمح المحلى هذا العام يبشر بالخير فى ظل حرص الرئيس عبد الفتاح السيسى رئيس الجمهورية على دعم المزارعين وتوجيه الحكومة بصرف حافز عن كل أردب قمح وزيادة السعر هذا العام مما يؤكد حرص الدولة على توريد أكبر كمية من القمح المحلى هذا العام لاستخدامه فى انتاج الخبز المدعم، حيث وافق مجلس الوزراء على صرف حافز استثنائى للتوريد والنقل، بقيمة ٦٥ جنيها عن كل أردب، يضاف إلى أسعار التوريد المحددة سابقا، الأمر الذى سيجعل المزارعين تقبل على توريد القمح المحلى للجهات المسوقة التابعة لوزارة التموين، مما سيعزز الاحتياطى الاستراتيجى لفترات طويلة ،كما قامت وزارة التموين بقيادة الدكتور على المصيلحى وزير التموين والتجارة الداخلية بتيسير جميع الإجراءات لتوريد الأقماح وصرف مستحقات المزارعين أولا بأول فى موعد أقصاه ٤٨ ساعة من التوريد، بجانب تخصيص ٤٥٠ مركزا ونقطة تجميع للأقماح بجميع محافظات الجمهورية.

وصرح النائب طارق حسانين رئيس مجلس إدارة غرفة صناعة الحبوب باتحاد الصناعات المصرية، بأن المشروع القومى للصوامع الذى تتبناه الدولة ساهم فى الحافظ على الأقماح المخصصة لإنتاج الخبز المدعم وزيادة السعة التخزينية فى هذه الصوامع ما أدى الى الحد من الهدر فى الأقماح الذى كان يحدث نتيجة التخزين فى شون ترابية ومكشوفة ،وان حرص وزارة التموين بقيادة الدكتور على المصيلحى وزير التموين والتجارة الداخلية على التوسع فى إنشاء الصوامع الحديثة تنفيذا لتوجيهات القيادة السياسية ساهم فى زيادة السعة التخزينية وتأمين مخزون استراتيجى من الأقماح طوال الوقت.

ايرينى استمالك استشارى الهندسة البيئية ونائب رئيس الهيئة الألمانية للتعاون الدولى:

مصر مركزًا إقليميًا للصناعة بعد توطينها

القاهرة تمتلك أكبر محطة معالجة مياه للصرف الصحى فى الشرق الأوسط

حوار - نهى عابدين

بكلمات موجزة أوضحت المهندسة ايرينى استمالك استشارى الهندسة البيئية ونائب رئيس الهيئة الألمانية للتعاون الدولى، وأحد الخبراء المشاركين فى مؤتمر «مصر تستطيع بالصناعة»، أن مصر تمتلك فرصًا كثيرة لتكون مركزا إقليميا للتصنيع من خلال توطين الصناعة، ورغم أنها تُعد المشاركة الأولى للمهندسة المصرية فى سلسلة مؤتمرات "مصر تستطيع" فى نسختها السادسة، الا أنها عبرت عن مدى استفادتها الإيجابية قائلة:» المؤتمر نظم بشكل رفيع المستوى واختيار وترتيب المحاور النقاشية جاء متميزا، علاوة على أن الخبراء المشاركين على المستوى الشخصى أعتبره إضافة لى واستفدت كثيرًا من آرائهم ومقترحاتهم».

ايرينى استمالك ليست أحد ضيوف النسخة السادسة من مؤتمر مصر تستطيع فحسب، ولكنها ابنة مصر المهاجرة التى لم تدخر جهدًا للمشاركة بمشروعات التنمية المستدامة فى مصر، من خلال مساهمتها فى تنفيذ المرحلة الثانية من مشروع معالجة مياه الصرف الصحى بالجبل الأصفر فى الخانكة بمحافظة القليوبية، وكان لـ"روزاليوسف" هذا الحديث معها:

= فى البداية حدثينا عن مشاركتك فى مؤتمر مصر تستطيع بالصناعة؟

– جاءت مشاركتى من خلال جلسة حوارية بعنوان «الصناعة الخضراء» واستشعرت عن قرب حرص الدولة على الاستفادة من خبرات أبنائها فى الخارج وتنفيذ مقترحاتهم على أرض الواقع، وأجد أن تكاتف مؤسسات الدولة مع الخبراء المصريين بالخارج يساهم بشكل ايجابى وهام فى توطين الصناعة المصرية بمختلف المجالات، هذا بالإضافة إلى أن عقد مثل تلك المؤتمرات يرسخ مشاعر الانتماء لدى المهاجرين المصريين.

= كيف جاءت مشاركتك فى تنفيذ مشروع الجبل الأصفر فى الخانكة؟

– بدأت منذ عام 2013 فى التعاون مع عدد من الوزارات المصرية لتحقيق الاستفادة من مجال الهندسة البيئية تحديدا فى مجال معالجة مياه الصرف الصحى والمخلفات، وشاركت فى تنفيذ مشروع الجبل الأصفر، هى محطة صرف صحى ولكن تتميز عن مثيلاتها كونها أول محطة تستخدم نظام «مفاعلات الحمأة»، وهو نظام يعتمد على توليد الطاقة من خلال مخلفات الصرف الصحى ويُعد الأول من نوعه فى مصر.

= ماذا عن تطبيق هذا النظام فى مصر؟

– تمكنت مصر فى وقت قياسى خلال السنوات القليلة الماضية، من تحقيق معدلات غير مسبوقة من خلال تطبيق هذا النظام، فحاليًا تولد المحطة٥٠٪ من الطاقة التى تستهلكها، وهو أمر تتعاظم أهميته فى تقليل استهلاك الكهرباء، خاصة أن محطات الصرف الصحى تستهلك كميات كبيرة من الطاقة.

= هل عملك فى مصر كان له أثر مختلف بداخلك؟

– بالتأكيد، لقد شاركت فى تنفيذ عدد كبير من محطات الصرف الصحى على مستوى العالم من بينها فيتنام، تونس وتركيا، لكن بشكل شخصى أشعر بالفخر بنقل خبراتى إلى وطنى الأم، لاسيما أن محطة معالجة مياه الصرف الصحى بالجبل الأصفر هى أكبر محطات الصرف الصحى فى منطقة الشرق الأوسط، ومن خلال التوسعات المستقبلية من المتوقع أن تصبح أكبر محطة على مستوى العالم.

= ما هو تقييمك لإدارة مصر ملف الطاقة النظيفة وتكنولوجيا المياه؟

– مصر تسير على خطى جيدة نحو تحقيق الاستدامة من خلال إعادة استخدام مواردنا، وهناك اهتمام غير مسبوق من الدولة والرئيس عبدالفتاح السيسى بنظام المعالجة الثلاثية للمياه وإعادة استخدامها فى الزراعة.

تعاون بين «الأهلى ممكن» و«نقابة أطباء أسنان مصر»

كتب - هانى الروبى

أعلنت شركة «الأهلى ممكن» المتخصصة فى مجال المدفوعات الإلكترونية، عن توقيعها بروتوكول تعاون مع نقابة أطباء أسنان مصر، بموجبه سيتم تحصيل اشتراكات العضوية الخاصة بالأعضاء وتقديم كافة الخدمات المتعلقة بالنقابة، عبر منافذ البيع التى تحمل علامة «الأهلى ممكن».

وقع بروتوكول التعاون المهندس أحمد عنايت العضو المنتدب والرئيس التنفيذى لشركة الأهلى ممكن والدكتور إيهاب هيكل نقيب أطباء أسنان مصر.

وقال المهندس أحمد عنايت العضو المنتدب والرئيس التنفيذى لشركة الأهلى ممكن: إن التعاون مع نقابة أطباء مصر يسهم فى تقديم عدد كبير من خدمات شركة الأهلى ممكن لخدمة أعضاء النقابة، مشيرًا إلى أنه من ضمن هذه الخدمات سداد اشتركات النقابة وعدد كبير من الخدمات المختلفة، تيسيرًا على أعضاء النقابة تماشيًا مع منظومة الشمول المالى للدولة وفصل مقدم الخدمة عن متلقيها.

وأضاف عنايت، أن التعاون مع نقابة أطباء أسنان مصر يأتى ضمن استراتيجية الشركة التوسعية فى تقديم خدماتها لكافة الجهات الحكومية والخاصة والنقابات والهيئات، ومضاعفة حجم التحصيلات لنحو ثلاثة أضعاف خلال العام الجارى، ومضاعفة حجم الشبكة التى تقوم الأهلى ممكن بتغطيتها.

WWW.DAILY.ROSAELYOUSSEF.COM

مقتل 3 فى إطلاق نار بمدينة فيلادلفيا الأمريكية

استمرارًا لمسلسل الدم الأمريكى، صرح مسئولون أمريكيون بأن ثلاثة أشخاص قتلوا وأصيب أكثر من عشرة آخرين فى إطلاق نار بمدينة فيلادلفيا.

ونقلت شبكة «إيه بى سى نيوز» أمس الأحد، عن شرطة المدينة أن إطلاق النار وقع بينما كان المئات من الأفراد يستمتعون بأوقاتهم فى «ساوث ستريت»، كما يفعلون فى عطلة نهاية كل أسبوع.

وأضافت الشرطة إنه لم يتم بعد إلقاء القبض على أى مشتبه به، كما لم تتضح على الفور المزيد من التفاصيل.

التهديد النووى «عنوان المرحلة»

روسيا تضرب كييف مجددًا.. وأوكرانيا تستعيد «سيفيرودونيتسك»

الرئيس الروسى: القوات الروسية تدمر الأسلحة الأمريكية فى أوكرانيا مثل «حبات الجوز»

كتبت - نشوى يوسف

فى الوقت الذى تعتزم فيه إسبانيا تزويد أوكرانيا بصواريخ مضادة للطائرات ودبابات من طراز ليوبارد فى تكثيف لدعمها العسكرى إلى كييف، حذر الرئيس الروسى فلاديمير بوتين من أنه إذا تلقت كييف صواريخ بعيدة المدى، فإن روسيا ستتحرك وستضرب مواقع كانت خارج دائرة الاستهداف حتى الآن.

قائلًا فى مقابلة أجرتها معه قناة «روسيا ١» وبثت أمس الأحد، إن الجدل حول الإمدادات الإضافية من الأسلحة الغربية لأوكرانيا ليس له سوى هدف واحد هو إطالة أمد الصراع المسلح هناك إلى أقصى حد ممكن.

وأضاف أنه إذا تم تسليم أوكرانيا صواريخ بعيدة المدى، «فسنقوم بالاستنتاجات المناسبة وسنستخدم وسائل التدمير المتوفرة التى لدينا ما يكفى منها، لضرب مواقع لم نضربها من قبل».

وأشار بوتين إلى أنه كان لدى الجيش الأوكرانى ٥١٥ راجمة صواريخ لحظة بدء العملية الخاصة وبعد ذلك تم تدمير ٣٨٠ منها، ولكن كييف عوضت بعض خسائرها من خلال اللجوء إلى المخزونات.

واعتبر بوتين أن توريد راجمات صواريخ أمريكية إلى أوكرانيا لا يغير شيئًا فى الحقيقة، إذ أنه كانت لدى كييف صواريخ ذات نفس المدى، والتوريدات الجديدة ليست ببساطة إلا «تعويضًا عن الخسائر».

تدعيم إسبانى لأوكرانيا

وكانت صحيفة «البابيس» قد ذكرت الأحد، نقلًا عن مصادر حكومية أن إسبانيا ستزود أوكرانيا بصواريخ مضادة للطائرات ودبابات من طراز ليوبارد فى تكثيف لدعمها العسكرى إلى كييف.

كما ستقدم إسبانيا أيضًا التدريب الضرورى للجيش الأوكرانى على كيفية استخدام الدبابات. وسيتم هذا التدريب فى لاتفيا التى نشر فيها الجيش الإسبانى ٥٠٠ جندى فى إطار عملية لحلف شمال الأطلسى.

ووفقًا للمصادر التى استندت لها الصحيفة، يمكن أن تتم مرحلة ثانية من التدريب داخل إسبانيا.

وأضافت الصحيفة أن وزارة الدفاع الإسبانية تضع اللمسات النهائية على شحنة إلى كييف من صواريخ مضادة للطائرات من طراز (شوراد آسبايد)، بعد أن استبدلها الجيش الإسبانى بأنظمة أكثر تطورًا.

وقدمت إسبانيا حتى الآن لأوكرانيا ذخيرة ومعدات لحماية الأفراد وأسلحة خفيفة.

حبات الجوز

فى السياق ذاته، أكد الرئيس الروسى فلاديمير بوتين، أن قوات بلاده لا تجد أية صعوبة فى التعامل مع الأسلحة الأمريكية الجديدة فى أوكرانيا.

وقال بوتين: «القوات الجوية الروسية تتعامل بسهولة مع الأسلحة الأمريكية الجديدة فى أوكرانيا وتكسّرها كحبات الجوز، حيث دمّرت العشرات منها حتى الآن»، وفق ما ذكر موقع «روسيا اليوم».

وهو ما أكده أعلان وزارة الدفاع الروسية أن قواتها دمرت فى ضواحى العاصمة الأوكرانية كييف مجموعة من الدبابات من طراز «تى-٧٢» وغيرها من المدرعات التى سلمتها لأوكرانيا دول من أوروبا الشرقية.

وقال المتحدث باسم الدفاع الروسية إيجور كوناشينكوف فى إفادة صباحية: «دمرت القوات الجوية الروسية بصواريخ عالية الدقة بعيدة المدى على مشارف كييف دبابات T-٧٢ وغيرها من المدرعات قدمتها دول من أوروبا الشرقية وكانت موجودة فى ورشات لإصلاح عربات القطار».

وأضاف كوناشينكوف أن صواريخ عالية الدقة أطلقت من الجو دمرت فى دونباس ورشات يجرى فيها إصلاح المعدات العسكرية الأوكرانية التى تضررت أثناء القتال.

غضب أوكرانى

على جانب آخر، انتقدت أوكرانيا الرئيس الفرنسى إيمانويل ماكرون، لقوله إن من المهم عدم «إهانة» روسيا، إذ قال وزير الخارجية الأوكرانى دميترو كوليبا إن تصريحاته «ليست سوى إهانة لفرنسا»، حيث يسعى ماكرون للحفاظ على نافذة حوار مع الرئيس الروسى فلاديمير بوتن منذ الهجوم الروسى الذى بدأ فى فبراير.

وتعرض موقفه للانتقاد مرارًا من بعض الشركاء فى الشرق ودول البلطيق فى أوروبا والذين يرون أنه يقوض الجهود المبذولة لدفع بوتن للجلوس إلى طاولة المفاوضات.

وقال ماكرون فى مقابلة نشرتها صحف السبت: «يجب ألا نهين روسيا حتى نتمكن فى اليوم الذى يتوقف فيه القتال من إيجاد سبيل للخروج بالوسائل الدبلوماسية.. أنا مقتنع بأن دور فرنسا هو أن تكون قوة وسيطة».

ورد كوليبا على تويتر: «الدعوات لتجنب إهانة روسيا ليست سوى إهانة لفرنسا ولكل دولة أخرى تطالب بذلك».

وأضاف: «لأن روسيا هى التى تهين نفسها، من الأفضل لنا جميعًا التركيز على كيفية إيقاف روسيا عند حدها، هذا سيؤدى لإحلال السلام وإنقاذ الأرواح».

ودائمًا ما يتحدث ماكرون مع بوتن بانتظام منذ الحرب ضمن الجهود المبذولة للتوصل إلى وقف إطلاق النار وبدء مفاوضات جادة بين كييف وموسكو، غير أنه لم يحقق نجاحًا ملموسًا حتى الآن.

ويرى مراقبون أن مواقف ماكرون هذه التى تعكس تمايزًا عن الكتلة الأطلسية، وهو فى بداية دورته الرئاسية الثانية، ربما تمثل محاولة لاستحضار نهج سلفه شارل ديجول ونزوعه الاستقلالى عن ضفة الأطلسى الغربية، والذى وصلت الأمور فى عهده لحد انسحاب فرنسا من القيادة العسكرية الموحدة لحلف شمال الأطلسى (الناتو) فى العام ١٩٦٦.

استعادة «سيفيرودونيتسك»

ميدانيا، قال رئيس بلدية كييف فيتالى كليتشكو إن انفجارات عدة هزت العاصمة الأوكرانية فى ساعة مبكرة من صباح الأحد، فيما تحاول القوات الأوكرانية «استعادة السيطرة التامة» على مدينة سيفيرودونيتسك.

وكتب كليتشكو على تطبيق المراسلة تيليجرام: «انفجارات عدة وقعت فى منطقتى دارنيتسكى ودنيبروفسكى بالعاصمة، الخدمات تعمل بالفعل فى الموقع».

كانت صفارات الإنذار قد دوت فى وقت سابق فى معظم أنحاء أوكرانيا، بما فى ذلك منطقة كييف.

وفى السياق، أعلن أولكسندر ستريوك رئيس بلدية سيفيرودونيتسك، المدينة الرئيسية فى شرق أوكرانيا أن القوات الأوكرانية تحاول «استعادة السيطرة التامة» على المدينة.

وقال ستريوك إن القوات الروسية «حققت بعض النجاحات» و«تمكنت من دخول المدينة والاستيلاء على قسم كبير (منها) وقسمتها إلى اثنين. لكن عسكريينا تمكنوا من إعادة الانتشار وبناء خط دفاعى، حاليًا، نقوم بكل ما هو ممكن لاستعادة سيطرة أوكرانيا التامة» على المدينة.

كما قالت شركة انيرجواتوم للطاقة النووية الأوكرانية إن صاروخًا روسيًا حلق بصورة خطيرة بالقرب من محطة ساوث يوكرين النووية، على بعد ٣٥٠ كيلومتر جنوب كييف.

وكتبت الشركة فى تيليجرام أن المعتدين الروس «ما زالوا لا يفهمون أنه حتى اصطدام أصغر جزء من صاروخ بمحطة عاملة يمكن أن يسبب كارثة نووية وتسرب إشعاعى».. واتهمت الشركة روسيا بممارسة «الإرهاب النووى».

وفى تقرير لمجلة «إيكونوميست» البريطانية، كتبت عالمة السياسة فى جامعة براون نينا تانينفالد بحثًا تحليليًا فى عام ١٩٩٩ لاحظت فيه أن ثمة أمر مشترك بين الجنرالات والسياسيين والاستراتيجيين، ألا وهو «الحرم النووى»، موضحة المجلة أن هناك ثمة خوفٍ منفصل بأن تتدهور الأمور على نحو سيئ جداً بالنسبة لبوتين (إذا ما عانى من خسارة جسيمة وفق ما تفضل دول كثيرة فى حلف شمال الأطلسى)، فقد يعمد إلى استخدام سلاح نووى لإحداث صدمة فى أوكرانيا كى تستسلم وجادلت بأن عدم خوض الحروب النووية فى السنوات التى تلت التدمير الأمريكى لهيروشيما وناجازاكى، لم يكن بسبب مسألة الردع، ولاحظت وجود شعور متنام بالخطأ الفطرى الناجم عن الأسلحة النووية التى يتجاوز استخدامها كل الحدود.. ولاحظت المجلة أن التهديدات التى أطلقت فى الأربعينيات والخمسينيات باستخدام الهجمات النووية قد اختفت لتصير نادرة. وفى وقت تعزز الحرم النووى، فإن السعى إلى حيازة الأسلحة النووية، بات ينظر إليه كعلامة على البربرية.

صاروخ واحد

لكن كمثال على التخلى عن أصول اللباقة فى قناة روسيا-١ الرسمية، وجه مقدم البرامج ديميترى كيسليف تحذيرًا لضيفه، قائلًا: «مع إطلاق صاروخ واحد فقط تصير إنجلترا فى خبر كان».

وفى حال كانت الرسالة خافية على رئيس الوزراء البريطانى بوريس جونسون أو على الجمهور فى الداخل، فإن كيسليف شرح خيارات الإطلاق التى تدور فى ذهنه، إذ إن أحد الصواريخ التى عرضها على الشاشة كان من طراز «سارمارت» العابر للقارات موجهًا نحو بريطانيا. وكان هناك صاروخ آخر من طراز بوسيدون الحرارى، المعد لإحداث تسونامى إشعاعى، وقال كيسليف بحماسة: «إذا مر هذا الصاروخ فوق الأرخبيل البريطانى، فإنه سيحوله إلى صحراء مشعة.. غير صالحة لأى شىء لزمن طويل».

ولم تكن هذه المرة الوحيدة. وقالت تانينفالد: إن «الروس يروجون لذلك... كل بضعة أيام يطلق مسئول روسى تهديدات نووية علنية». ومثل هذا التفكير يمتلك جذورًا تتجاوز حدود التليفزيون.

واستقال عضو البعثة الدبلوماسية الروسية فى مقر الأمم المتحدة بجنيف بوريس بونداريف فى ٢٣ مايو بسبب الامتعاض من غزو بلاده لأوكرانيا.

وقال لصحيفة «نيويورك تايمز» الأمريكية: إن أكثر ما أزعجه كان الخفة التى يتحدث بها زملاؤه عن الحرب النووية. وأضاف: «إنهم يعتقدون أنك إذا وجهت ضربة نووية لقرية أمريكية، فإن الأمريكيين سيخافون فورًا ويسارعون إلى طلب الرحمة منك وهم راكعون»، وقال: «هكذا يفكر الكثير من شعبنا، وأخشى أن يكون هذا التفكير الذى يمررونه لموسكو».

مواجهة عواقب مؤلمة

ولفتت المجلة إلى أن مزيجًا من التقاليد والضمانات المتبادلة والآليات التقنية والخوف والحرم، وهى الأدوات التى كانت تمنع استخدام الأسلحة النووية ضد الجيوش والمدن منذ عام ١٩٤٥، كانت قد تآكلت حتى قبل تهديد الرئيس الروسى فلاديمير بوتين فى ٢٤ فبراير، بأن أى طرف ثالث يقف فى طريق روسيا فإنه يخاطر بمواجهة «عواقب.. لم يرها فى حياته».

وبالنسبة إلى الحد من التسلح، فإن كل الاتفاقات بين أمريكا وروسيا لم تعد موجودة فى معظمها، وتعمد روسيا إلى تطوير أسلحة جديدة، مثل صواريخ بوسيدون، غير مشمولة بالاتفاقات المتبقية، وتوسع الصين من ترسانتها النووية بشكل متسارع. وعلى صعيد حظر انتشار الأسلحة النووية، فإن عقودًا من الضغط الدولى أخفقت فى منع كوريا الشمالية من الاستحواذ على الأسلحة النووية ومن ثم تطويرها لتزيد من المدى الذى يمكن أن تبلغه.

كما أن خطة العمل الشاملة المشتركة بين إيران والقوى الدولية، وهو الاتفاق الوحيد الذى أبرم فى العقد الماضى لحظر الانتشار النووي، والحد من البرنامج النووى لطهران مقابل تخفيف العقوبات عنها، معلق الآن على خيط رفيع، مما يجعل الجمهورية الإسلامية أقرب إلى القنبلة النووية.

تصعيد يتجاوز العتبة النووية

مع الهجوم الروسى على أوكرانيا وقيام دول حلف شمال الأطلسى بتزويد كييف بأسلحة متطورة، هناك فرصة ضئيلة لكنها تنطوى على مخاطر حقيقية، بأن تتورط الأطراف بتصعيد يتجاوز العتبة النووية، كما أن ثمة خوفٍ منفصل بأن تتدهور الأمور على نحو سيئ جداً بالنسبة لبوتين (إذا ما عانى من خسارة جسيمة وفق ما تفضل دول كثيرة فى حلف شمال الأطلسى)، فقد يعمد إلى استخدام سلاح نووى لإحداث صدمة فى أوكرانيا كى تستسلم، عوض أن يرى جيشه يتعرض للإبادة أو يخسر القرم.

وخلصت المجلة إلى أن قساوة هذه المخاطر وكيفية معالجتها تثير نقاشًا حادًا. والرئيس الفرنسى إيمانويل ماكرون قد حذر من مغبة «إذلال» روسيا.

«إيكونوميست»: إذا خسر «بوتين» الحرب فقد يكسر الحرم النووى

غضب أوكرانى من حديث ماكرون عن عدم إذلال روسيا

بعد إطلاقها 8 صواريخ جديدة كوريا الجنوبية تستعد بتعزيز الردع الموسع

كوريا الشمالية

أطلقت كوريا الشمالية ٨ صواريخ باليستية قصيرة المدى صوب البحر قبالة ساحلها الشرقى، أمس الأحد، غداة اختتام كوريا الجنوبية والولايات المتحدة أول تدريبات مشتركة بينهما تشمل حاملة طائرات أمريكية فى أكثر من ٤ سنوات.

وذكرت هيئة الأركان المشتركة فى سول أن الصواريخ أُطلقت من منطقة سونان فى بيونج يانج عاصمة كوريا الشمالية.

كما نقلت وكالة كيودو اليابانية للأنباء عن مصدر حكومى قوله إن كوريا الشمالية أطلقت عدة صواريخ.

وجاء الإطلاق كذلك عقب زيارة قام بها المسئول الأمريكى المعنى بشئون كوريا الشمالية سونغ كيم لسول، والذى غادر السبت.

والتقى الممثل الخاص للولايات المتحدة بنظيريه الكورى الجنوبى كيم جون واليابانى فوناكوشى تاكيهيرو، الجمعة، للتحضير «لجميع الحالات الطارئة» وسط مؤشرات على أن كوريا الشمالية تستعد لإجراء تجربة نووية للمرة الأولى منذ عام ٢٠١٧.

وقال كيم خلال الزيارة :إن واشنطن أوضحت بجلاء لبيونج يانج أنها منفتحة على الدبلوماسية، مشيرا إلى أنه على استعداد لمناقشة البنود التى تهم كوريا الشمالية، مثل تخفيف العقوبات.

ردا على إطلاق الصواريخ، أمر رئيس كوريا الجنوبية يون سيوك يول، بتعزيز «الردع الموسع» بين بلاده والولايات المتحدة.

ودان مجلس الأمن الوطنى فى كوريا الجنوبية إطلاق بيونج يانج للصواريخ باعتباره «انتهاكا لقرارات الأمم المتحدة»، فيما أوعز الرئيس يون للمسئولين بتعزيز «الردع الموسع والوضع الدفاعى المشترك» لكوريا الجنوبية والولايات المتحدة، بما يشمل «مناورات الدفاع الصاروخى» بين البلدين.

وبحث ممثلون رفيعو المستوى من الإدارات المسئولة عن كوريا الشمالية فى حكومات اليابان والولايات المتحدة وكوريا الجنوبية فى محادثة هاتفية امس الأحد، الإطلاقات الصاروخية الأخيرة لبيونج يانج واتفقوا على «تعزيز التعاون من أجل نزع السلاح النووى عن كوريا الشمالية بشكل كامل»، حسبما أفادت وكالة «كيودو» اليابانية.

وأشارت سيئول إلى أن الإطلاقات الأخيرة هى «العرض الثامن عشر» للقوة لكوريا الشمالية هذا العام، والثالث منذ تولى الرئيس الكورى الجنوبى يون سيوك-يول منصبه فى ١٠ مايو مع تعهد بالتشدد فى التعامل مع بيونج يانج.

ودعت الولايات المتحدة الأسبوع الماضى إلى فرض مزيد من عقوبات الأمم المتحدة على كوريا الشمالية بسبب إطلاقها صواريخ باليستية، لكن الصين وروسيا اعترضتا على الاقتراح، مما أحدث انقساما علنيا فى مجلس الأمن الدولى بشأن الدولة المعزولة لأول مرة منذ أن بدأ معاقبتها فى عام ٢٠٠٦، عندما أجرت بيونج يانج أولى تجاربها النووية.

ولاية تسمانيا تعتزم تجريم العرض العلنى لشعارات النازية

استراليا

قالت حكومة ولاية تسمانيا الأسترالية أمس الأحد: إنها تعمل على مشروع قانون يجرم عرض شعارات النازية، بما فى ذلك الصليب المعقوف، فى أعقاب خطوات مماثلة فى ولايات فيكتوريا ونيو ساوث ويلز وكوينزلاند.

وقالت المدعية العامة فى تسمانيا إليز آرتشر: إن التشريع المقترح سوف يجرم عرض الشعارات» عندما تستخدم للكراهية والترهيب»، فى حين أقرت أن هناك حاجة لإظهار الرموز فى بعض الأحوال مثل أغراض التاريخ أو التعليم.

وقالت آرتشر فى بيان لها أمس الأحد: «العرض، عندما يستخدم للكراهية والترهيب بدلًا من الأغراض التعليمية، أو الترويج وبيع الصليب المعقوف أو رموز الكراهية الأخرى، يكون مسيئًا ومزعجًا وخرقًا للمجتمع والمعايير الأخلاقية».

وقالت المدعية العامة: إن حكومة تسمانيا تبحث فى «الخيار الأنسب» لحظر عرض الرموز وإنها ستتشاور مع السكان قبل اتخاذ إجراءات جديدة.

وكان من المقرر أن تصبح ولاية فيكتوريا أول سلطة قضائية فى أستراليا تحظر العرض العلنى للصليب المعقوف النازى بعد إحالة مشروع قانون بهذا الغرض إلى البرلمان فى مايو الماضى.

استقالة وزير أرجنتينى بعد انتقاده لنائب الرئيس

الأرجنتين

طلب الرئيس الأرجنتينى ألبرتو فرنانديز من وزير الإنتاج ماتياس كولفاس الاستقالة أمس الأول بعد أن انتقد نائب الرئيس كريستينا فرنانديز دى كيرشنر فى رسائل نصية إلى الصحافة.

وأكدت جابرييلا سيروتى المتحدثة باسم فرنانديز استقالة كولفاس، بحسب وكالة بلومبرج للأنباء.

ويمثل رحيل الوزير انتكاسة للرئيس الذى اتسمت فترة ولايته بشكل متزايد بانقسام داخل الائتلاف الحاكم، وفقًا للوكالة.

وكان فرنانديز يحاول تصحيح الخلاف الأخير مع كيرشنر من خلال استضافة حدث جمعهما معًا مساء الجمعة بعد أشهر من عدم رؤيتهما معًا فى الأماكن العامة.

وحضر كولفاس، أحد مستشارى الرئيس الأكثر ولاء والأطول خدمة، الحدث الذى أقيم مساء الجمعة. وتردد أنه أرسل رسائل نصية إلى الصحفيين بعد ذلك، منتقدًا خطاب كيرشنر. ونشرت شركة «إنيرجيا أرجنتين» الخاضعة للدولة، صورًا للرسائل النصية المزعومة يوم السبت.

WWW.DAILY.ROSAELYOUSSEF.COM

«إل جى» تقسط أجهزة التكييفات وتنقية الهواء على 18 شهرًا دون فائدة

طرحت شركة إل جى مصر للإلكترونيات بمناسبة احتفالها بالذكرى السنوية الـ ٣٢ لتأسيسها فى السوق المصرية مجموعة متنوعة من العروض على أجهزة الترفيه المنزلي، والأجهزة المنزلية، مع أقساط تصل إلى ١٨ شهرًا بفائدة ٠٪ من خلال البنك الأهلى المصرى وبنك مصر على مكيفات الهواء وأجهزة تنقية الهواء.

تقدم إل جى عروضًا متنوعة على منتجات الترفيه بالإضافة إلى التركيبات المجانية لأجهزة التليفزيون مقاس ٥٥ بوصة وأكبر فى خلال ٢٤ ساعة، والاشتراك المجانى فى Watch It وShahid وAnghami وخصم يصل إلى ٤٥٪ على جهاز التحكم عن بعد الخاص بها. بالإضافة إلى هدايا خاصة لعملاء إل جى الذين يشترون بأكثر من ٧٠٠٠ جنيه مصري. وتقدم إل جى قسيمة إضافية بنسبة ٥٪ عند التسجيل فى متجر علامة إل جى التجارية عبر الإنترنت، والذى يتميز بمجموعة واسعة من منتجات الترفيه المنزلى مثل تليفزيونات OLED وNanocell وUHD وQNED ومنتجات AV بما فى ذلك مكبرات الصوت Bluetooth ومكبرات الصوت ومكبرات الصوت المحمولة، وسماعات الأذن.

أكبر صفقة فى قطاع الاتصالات خلال 2022

17 مليار جنيه قيمة اتفاقيات تجارية بين «المصرية للاتصالات» واتصالات مصر

كتب - هانى الروبى

وقعت الشركة المصرية للاتصالات وشركة اتصالات مصر ست اتفاقيات تجارية واستراتيجية جديدة بين الطرفين، فى إطار سياسة التعاون المشترك التى تعمل على تعظيم مكاسب الشركتين وبما يدعم السوق المحلية، ويضمن تطوير الخدمات المقدمة للمستهلك النهائى عبر أحدث الحلول التكنولوجية.

وتشمل مجموعة من الاتفاقيات الاستراتيجية والتجارية فى مجالات البنية التحتية والتجوال والإتاحة لمدة ١٠ سنوات بقيمة ١٧ مليار جنيه.

وقع الاتفاقيات كل من المهندس عادل حامد، العضو المنتدب والرئيس التنفيذى للمصرية للاتصالات، والمهندس حازم متولى، الرئيس التنفيذى لشركة اتصالات مصر.

وتضمنت الاتفاقيات تقديم المصرية للاتصالات مجموعة من خدمات البنية التحتية والإتاحة والصوت لشركة اتصالات مصر باستخدام أحدث التقنيات وبمستوى خدمات متميز بما يتيح لشركة اتصالات مصر تقديم خدمات مميزة لعملائها عبر شبكة الشركة المصرية للاتصالات فى جميع أنحاء الجمهورية.

وتأتى على رأس هذه الاتفاقيات اتفاقية تقدم بموجبها الشركة المصرية للاتصالات خدمات الربط المحلى والتراسل لشركة اتصالات مصر لمدة ١٠ سنوات بقيمة إجمالية تبلغ ١٢,٥ مليار جنيه، بما يغطى توسعات شركة اتصالات مصر الحالية والمستقبلية، وكذا اتفاقية توصيل مواقع المحمول عبر الألياف الضوئية، والتى من المتوقع أن تحدث طفرة فى الخدمات التى تقدمها شركة اتصالات مصر لعملائها وخصوصاً خدمة نقل البيانات والإنترنت بسرعات فائقة مما ينعكس إيجابًا على مستوى الخدمة المقدمة للعملاء، والذى يعد تعاونًا جديدًا بين الشركتين، حيث ستقدم الشركة المصرية للاتصالات خدمات الإتاحة بسعات كبيرة على الألياف الضوئية لمواقع المحمول بشبكة اتصالات مصر، ذلك بالإضافة إلى تعديلات على عدد من الاتفاقيات الأخرى.

كذلك فقد وقعت الشركتان تطويرًا لاتفاقية التجوال المحلى التى تقدمها شركة اتصالات مصر للشركة المصرية للاتصالات بما يضمن زيادة أحجام الاستهلاك الخاصة بخدمات التجوال المحلى التى تحصل عليها الشركة المصرية للاتصالات على شبكة شركة اتصالات مصر بالعام ٢٠٢٢ والاتفاق على آليات أكثر مرونة وملاءمة عند انتهاء الاتفاقية التى وقعتها الشركتان فى وقت سابق من العام ٢٠١٧.

وتعليقًا على هذا التعاون، قال المهندس عادل حامد، العضو المنتدب والرئيس التنفيذى للمصرية للاتصالات: «سعداء بتوقيع هذه الاتفاقيات مع شركة اتصالات مصر بما يعمل على تعميق التعاون المشترك ويحقق صالح عملاء الشركتين»، مضيفًا: «استثمرنا بشكل كبير فى تطوير البنية التحتية للمصرية للاتصالات خلال السنوات الماضية ونعمل على تعظيم الاستفادة من هذا التطوير الذى يخدم جميع شركات الاتصالات فى السوق المصرية».

وقال عادل حامد الرئيس التنفيذى للشركة المصرية للاتصالات: إن الاتفاقيات تشمل التجوال المحلى وتحديث النموذج التجارى للمصرية للاتصالات والمعتمد فى جزء كبير منه على شبكة اتصالات مصر.

وأشار الى أن الاتفاقيات تشمل خدمات الإتاحة وتشمل الإنترنت الثابت المقدم من المصرية للاتصالات لاتصالات مصر، بالإضافة إلى خدمات إتاحة المواقع لعدد ١٠٠٠ موقع وربطها لاتصالات وتعزيز قدرة اتصالات مصر على تقديم خدمات الثابت الافتراضى لعملائها.

وكشف الرئيس التنفيذى للشركة المصرية للاتصالات، أن المصرية للاتصالات تستهدف تحقيق ٢,٥ مليار دولار إيرادات إجمالية بنهاية العام الجارى ٢٠٢٢، متابعًا أن شركته تستهدف تحقيق أرباح تشغيل تصل إلى نحو مليار دولار خلال ٢٠٢٢.

وقال حامد: إن الشركة تلتزم بتنمية استثماراتها فى مختلف المجالات التكنولوجية ذات الصلة بتطوير خدمات الاتصالات وعلى رأسها الإنترنت بجانب شبكات الهاتف المحمول والثابت.

وأضاف أن الشركة تنتهز أى فرصة مستقبلية لتحسين مستوى جودة الخدمة، مبينًا أن الاستثمار بمجال الترددات عامى ٢٠١٦ و٢٠٢١ أبرز دليل على ذلك.

وأعرب المهندس حازم متولى الرئيس التنفيذي، لشركة اتصالات مصر، عن سعادته بالشراكة مع الشركة المصرية للاتصالات، التى تأتى كدليل على ريادة ونجاح اتصالات مصر فى مجال الإبداع والابتكار، وقيامها بدور مهم فى قيادة المستقبل الرقمى فى مصر.

وأكد حرص شركة اتصالات مصر على ضخ استثمارات كبيرة فى بنيتها التحتية لمواكبة الزيادة المستمرة والضخمة فى معدلات استخدام البيانات فى مصر، بما ينعكس بشكل إيجابى على مستوى الخدمة المقدمة للعملاء ويتماشى مع استراتيجية الدولة للتحول الرقمى وتطوير سرعات الإنترنت.

وقال الرئيس التنفيذى لشركة اتصالات مصر: إن الاتفاقات الجديدة ستعمل على رفع استثمارات الشركة فى مجال التراسل، منوها إلى أنها اتفاقية استراتيجية لمدة ١٠ سنوات. وأضاف أن العميل سيستفيد بشكل مباشر من هذه الاتفاقيات عبر تطوير الخدمات المقدمة وتحسين أداء الشبكة فى المناطق التى تشهد نموًا كبيرًا فى الطلب على البيانات. موضحًا أن الشركة قررت رفع استثماراتها فى مصر خلال العام الحالى بنسبة تصل إلى ١٥٪ مع زيادة سعر صرف الدولار، ومن ثم ارتفاعات أسعار مكونات الشبكات.

وأكد متولى أن رفع سعر الدولار تكلفة الدين على الشركة بالعملة الأجنبية، لافتًا إلى أن الدين العام للشركة بالجنيه أصبح أقل مرة من ربح التشغيل خلال ٢٠٢٢ مقارنة بـ ٣ مرات خلال ٢٠١٦.

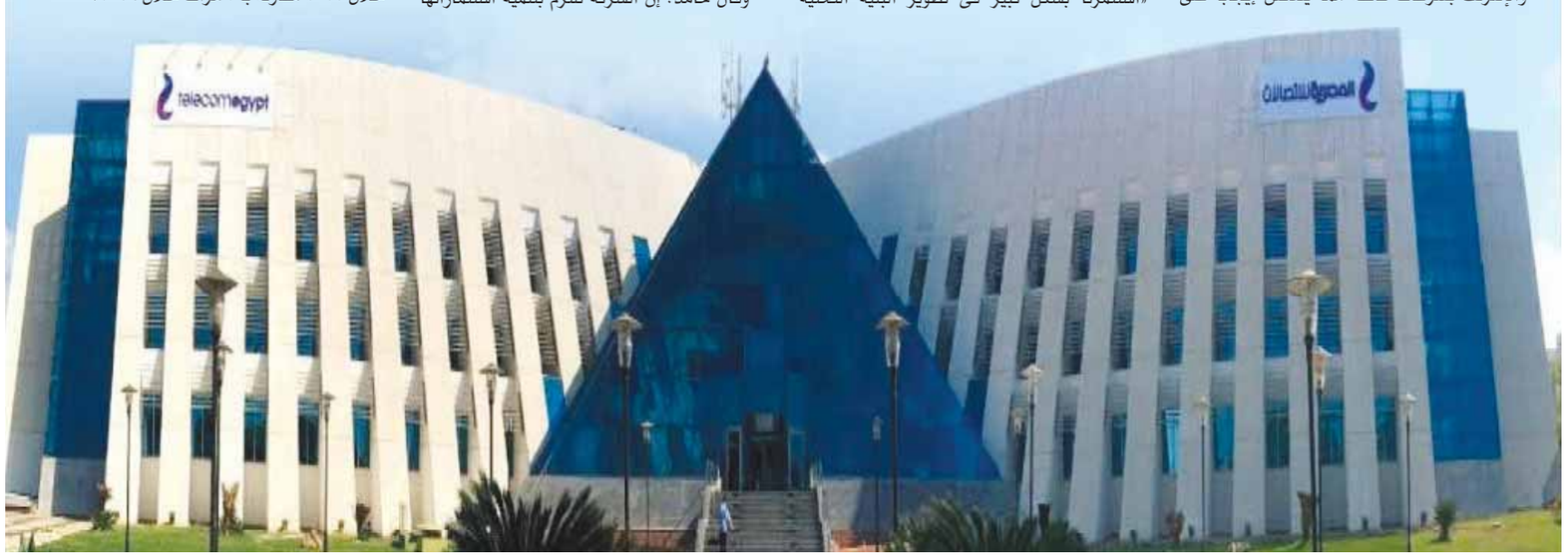

وزير الاتصالات يفتتح مؤتمر Tech Invest 4 بمشاركة 300 شركة و100 مستثمر

يفتتح الدكتور عمرو طلعت وزير الاتصالات وتكنولوجيا المعلومات يوم الثلاثاء المقبل ٧ يونيو فعاليات معرض ومؤتمر Tech Invest ٤ فى دورته الرابعة والذى تنظمه الشعبة العامة للاقتصاد الرقمى والتكنولوجيا التابعة للاتحاد العام للغرف التجارية تحت شعار «المؤتمر الرابع لدعم وتنمية الاستثمار فى تكنولوجيا المعلومات».

يرافقه خلالها المهندس إبراهيم العربى رئيس الاتحاد العام للغرف التجارية، والمهندس عمرو محفوظ الرئيس التنفيذى لهيئة تنمية صناعة تكنولوجيا المعلومات، والمهندس خليل حسن خليل رئيس الشعبة العامة للاقتصاد الرقمى والتكنولوجيا بالاتحاد العام للغرف التجارية ، والدكتور علاء عز الأمين العام للاتحاد العام للغرف التجارية، وعدد من قيادات قطاع الاتصالات وتكنولوجيا المعلومات والقطاع المصرفى والمستثمرين.

ويشارك فى المؤتمر والمعرض ٣٠٠ شركة تكنولوجية كما يشارك بالحضور أكثر من ٧٠٠ متخصص من قطاع الاتصالات وتكنولوجيا المعلومات وعدد من رواد الأعمال وصناديق الاستثمار ورؤساء الشُعب فى مختلف محافظات الجمهورية، ويضم الملتقى أكثر من ١٠٠ مستثمر و٥٠ حاضنة ومسرعات الأعمال ، ومن المقرر أن تتناول أولى جلسات المؤتمر دعم وتنمية الاستثمار فى مجال تكنولوجيا المعلومات، ويتم فيها إلقاء الضوء على أهمية قطاع الاتصالات وتكنولوجيا المعلومات ودفعه لعجلة التنمية فى مصر مما جعله القطاع الأكثر نموًا بين باقى القطاعات الاقتصادية المختلفة بنسبة تصل إلى ١٦,٥٪ رغم التحديات العالمية التى يمر بها العالم من أزمة انتشار فيروس كورونا (كوفيد ١٩) ، التأثيرات السلبية للحرب الروسية على أوكرانيا للأزمة الأوكرانية.

وتأتى الجلسة الثانية للمؤتمر تحت عنوان «التحول الرقمى وتأثيره على الاقتصاد» خاصة أن التحول الرقمى فى مصر أصبح ضرورة مُلحة ضمن أولويات الدولة المصرية لتحسين الخدمات المُقدمة للمواطنين وحوكمة الأداء ودعم اتخاذ القرار بصورة أكثر دقة بناء على أُسس علمية سليمة. ويعقبها جلسة ترصد تأثير التكنولوجيا على الأعمال بعد انتشار جائحة فيروس كورونا وتغيير ثقافة وبيئة الأعمال واتجاه الكثير من الشركات إلى نشر ثقافة العمل من المنزل، كما يتناول المؤتمر مناقشة عدد من القضايا المهمة التى تخص الشركات الصغيرة والمتوسطة فى بيئة الأعمال من خلال عدد من الجلسات الاستشارية المتخصصة.

«إى فاينانس»: توظيف عائدات زيادة رأس المال لتطوير البنية الأساسية للشركات التابعة

قال إبراهيم سرحان، رئيس مجلس إدارة مجموعة إى فاينانس للاستثمارات المالية والرقمية: إن الركيزة المحورية للاستراتيجية التى تتبناها المجموعة تتمثل فى تنفيذ استثمارات ابتكارية تسهم فى تعظيم المردود الإيجابى للاقتصاد المصرى ككل.

ولفت إلى أنه «من هذا المنطلق، تحرص المجموعة بشدة على تحقيق التكامل الفعّال بين جميع الأنشطة والخدمات التى تقدمها مختلف الشركات والاستثمارات التابعة، سعيًا إلى بناء منصة قوية فائقة القيمة تسهم فى تعزيز الدور الذى تلعبه المجموعة من أجل تيسير ودفع عجلة التحوّل الرقمى فى مصر، الذى تسعى إليه دولتنا بخطوات حثيثة».

إبراهيم سرحان

وأشار إلى أن ذلك «يعكس استمرار استثمارات المجموعة فى التوسع بخدمات الحوسبة السحابية، لخدمة عملاء شركة تكنولوجيا تشغيل المنشآت المالية (إى فاينانس)، وقاعدة عملاء جميع الشركات التابعة الأخرى».

وعلق على إعلان الشركة نتائج أعمالها للربع الأول للعام الجارى، بأن إدارة المجموعة تستعد توظيف عائدات عملية زيادة رأس المال فى الاستثمار وتطوير البنية الأساسية لجميع الشركات التابعة، وذلك بالتعاون مع واحدة من كبرى شركات الاستشارات والتخطيط الاستراتيجى لإعادة تشكيل ملامح استراتيجية النمو التى تتبناها الشركة؛ بهدف تعزيز خطط التوسعات الطموحة بمختلف القطاعات التشغيلية سواءً الحالية أو الجديدة، وهو ما سيسهم فى تعظيم القيمة للسادة المساهمين.

وأضاف أن المجموعة نجحت أيضًا فى إحراز إنجاز باهر فى شركة «تكنولوجيا الحلول الضريبية e-Tax»، وهى من أبرز استثمارات المجموعة التى تقدم حلولًا إلكترونية مبتكرة لإدارة وتشغيل المنظومة الضريبية الإلكترونية بالتنسيق مع مصلحة الضرائب المصرية.

بالتعاون مع الهيئة العربية للتصنيع وكورنينج العالمية

مجموعة «بنية» تبحث الترتيبات النهائية لبدء إنتاج مصنع الألياف الضوئية

عقد الفريق عبدالمنعم التراس رئيس مجلس إدارة الهيئة العربية للتصنيع، اجتماعًا بحضور المهندس أحمد مكى رئيس مجلس الإدارة والرئيس التنفيذى لمجموعة بنية، ستيف كاندلر مدير العمليات التجارية فى أوروبا والشرق الأوسط وإفريقيا لشركة كورنينج، والمهندس أيمن البياع الرئيس التنفيذى للعمليات بمجموعة بنية، لبحث آخر تطورات الموقف النهائى لبدء عملية تشغيل مصنع كابلات الألياف الضوئية خلال النصف الثانى من العام الجارى، وهو المشروع الذى سيقوم لأول مرة إنتاج كابلات كورنينج -الرائدة عالميا فى مجال كابلات الألياف الضوئية- من داخل مصر لخدمة احتياجات السوق المصرية، وكذلك تصديرها دوليًا.

وشهد الاجتماع دراسة آخر المستجدات الخاصة بالتصنيع والخطط التوسعية للمصنع لسد احتياجات صناعة كابلات الألياف الضوئية فى مصر وإفريقيا، وتم مناقشة سبل التعاون بين الأطراف الثلاثة فى إطار خطة التحول الرقمى لمصر ٢٠٣٠ والمساهمة فى دعم عمليات التحول الرقمى فى إفريقيا.

وأكد أحمد مكى رئيس مجلس الإدارة والرئيس التنفيذى لمجموعة بنية، أهمية اللقاء الذى جمع كل أطراف منظومة العمل بمصنع بنية للألياف الضوئية الجديد بالمنطقة الاقتصادية التابعة لهيئة قناة السويس بالعين السخنة، موضحًا أن خبرات مجموعة بنية بالتعاون مع الهيئة العربية للتصنيع وشركة كورنينج العالمية سينتج عنها ظهور منتجات متطورة وغير مسبوقة للألياف الضوئية المستهدف طرحها فى أسواق المنطقة العربية والإفريقية.

وأضاف مكى، أنه برغم التداعيات الاقتصادية العالمية وآثار جائحة كورونا، إلا أن مجموعة بنية لا تزال ملتزمة بخططها تجاه التصنيع فى السوق المصرية.

«زوهو» تعلن عن منصة للتجارة الإلكترونية تدعم اللغة العربية

أعلنت زوهو، وهى شركة تكنولوجيا عالمية رائدة،عن إطلاق منشئ مواقع إلكترونية يدعم اللغة العربية والتوجيه من اليمين إلى اليسار لمنصة التجارة الإلكترونية الخاصة بها «زوهو كوميرس» Zoho Commerce. كما أعلنت الشركة أيضًا عن تكاملها مع بوابة الدفع «تاپ بايمنتس» Tap Payments، وهى مزوّد رائد لخدمات المدفوعات فى منطقة الشرق الأوسط وشمال إفريقيا، وذلك بهدف تمكين الشركات خلال رحلتها نحو التحول الرقمى.

وبهذه المناسبة، قال «حيدر نظام»، رئيس زوهو فى منطقة الشرق الأوسط وإفريقيا: «إن زوهو ملتزمة بخدمة الشركات المحلية فى مصر وتسهيل عملية تبنيها لأحدث التقنيات»، مشيرًا إلى أنه «أصبح بمقدور الشركات فى مصر تأسيس متاجر إلكترونية خاصة بها تدعم اللغة العربية باستخدام «زوهو كوميرس»، وتحصيل المدفوعات وإدارة الطلبات وعمليات الشحن، وكل ذلك من منصة واحدة. وفى ذات الوقت، يتيح التكامل مع بوابة الدفع «تاپ بايمنتس» لمستخدمى زوهو إمكانية استقبال المدفوعات الرقمية بطريقة سهلة آمنة وسلسة، موضحًا أن تأسيس تواجد رقمى فى اقتصادات اليوم أصبح أمرًا فى غاية الأهمية للشركات لكى تتمكن من الصمود والازدهار، ونأمل أن يستفيد روّاد الأعمال فى المنطقة من هذه الميزة لدفع عجلة نمو أعمالهم».

بالتعاون بين محافظة دمياط وسيجنفاى مصر.. انطلاق ورشة عمل لتدريب وتأهيل 80 فنيًا

تحت رعاية الدكتورة منال عوض محافظ دمياط، انطلقت ورشة عمل بالتعاون مع سيجنفاى مصر «الشركة الرائدة فى مجال أنظمة الإضاءة LED المتصلة والبرامج والخدمات الخاصة بها» لتدريب وتأهيل ورفع كفاءة ٨٠ فنيًا بالمحافظة وذلك فى إطار مبادرة تُعد الأولى من نوعها بمحافظة دمياط.

هذا وتأتى المبادرة فى إطار توجيهات محافظ دمياط، بالعمل على تطوير ورفع كفاءة الفنيين لتعزيز العمل بمجال التعلم مدى الحياة، والذى تحقق من خلاله حصول دمياط على جائزة إلى اليونسكو للتعلم مدى الحياة ضمن عشر مدن حول العالم لعام ٢٠٢١.

هذا وقد ذكرت «محافظ دمياط» أنه تم تنفيذ عدة خطوات استهدفت تطبيق المنهجية الخاصة بتحسين آلية إدارة البيئة التحتية بالصورة المثلى، وذلك من خلال رفع كفاءة الخدمات المختلفة للمواطنين، مشيرة إلى أن هناك خطوات ملموسة لتعزيز برامج التنمية المستدامة والنهوض بها، وتنمية المهارات الأساسية من رفع كفاءة الفنيين والاعتماد على الاستخدام الأمثل للطاقة والجودة بالشراكة مع متخصصين وشركات عالمية.

فيما وقد تضمنت الورشة التى انعقدت بمكتبة مصر العامة بمدينة عزبة البرج بحضور المهندس محمد الدالى مدير إدارة شئون البيئة وأ/أكرم فياض مدير مكتبة مصر العامة عددًا من الفعاليات للتعريف بمنتجات الشركة بمجالات الطاقة والاستدامة وذلك لطرح حلول تكنولوجيا لإضاءة المشروعات المختلفة وتجميل الميادين والمعالم الأثرية واستغلالها فى عمليات الزيادة الإنتاجية، خاصة بالمزارع السمكية والدواجن، وكذلك تقديم استشارات ونشر التوعية المجتمعية بالقضايا المختلفة، فضلًا عن استخدام الأشعة فوق البنفسجية فى عمليات التعقيم، كما اختتمت بتوزيع أدوات كهربائية على المستفيدين، وتحفيزهم على نشر التوعية بمجالات ترشيد استهلاك الطاقة.

NTRA
National Telecom Regulatory Authority
الجهاز القومي لتنظيم الاتصالات

بيتخصم من موبايلك
فلوس في خدمات
غير مشترك فيها؟

دلوقتي تقدر تستعلم أو تلغي خدمات
القيمة المضافة* من خلال استخدام
الكود المجاني الموحد

*155#

* الخدمات الترفيهية كالمسابقات الترويجية والخدمات الرياضية والإخبارية

WWW.DAILY.ROSAELYOUSSEF.COM

ويلفريد: نفسى «أتصور» مع ميسى

كشف ويلفريد جنونتو، لاعب منتخب إيطاليا الشاب، على أنه يحاول التعلم من الإنجليزى رحيم سترلينج، نجم مانشستر سيتى.

ولعب جنونتو أول مباراة بقميص منتخب إيطاليا، أمام ألمانيا، فى منافسات دورى الأمم الأوروبية، ليصبح أول لاعب من مواليد عام ٢٠٠٣ يشارك مع الأتزورى، كما تمكن من صناعة هدف إيطاليا الوحيد بعد مشاركته بخمس دقائق.وقال جنونتو فى تصريحاته لإحدى القنوات الإيطالية: «لقد كان أسبوعًا غريبًا ومبهجًا لقد منحنى المدرب فرصة وأعتقد أننى استفدت منها، كل شىء يسير بسرعة كبيرة، أحاول فقط الاستمتاع باللحظة وكل حصة تدريبية. التواجد هنا يعد امتيازًا». وأضاف «كنت أعلم أن كيرير (مدافع ألمانيا) لديه بطاقة صفراء، لذلك عندما حصلت على الكرة لم أفكر فى أى شىء سوى مواجهته ومراوغته، كنت مصممًا على تجاوزه، والكرة من تلك الزاوية تكون أصعب بالنسبة لحارس المرمى والمدافع، إذا كنت مهاجمًا فأنت بحاجة لإحداث الفارق وقد فعلت هذا الليلة».

وحاول لاعب إنتر السابق الحصول على صورة مع ليونيل ميسى، نجم الأرجنتين، بعد مباراة المنتخبين فى كأس أوروبا أمريكا الجنوبية.

6 نجوم اتفقت عليهم جماهير القطبين «الأهلى والزمالك» فى الاحترام

التنافس الشرس لا يمنع حب الجمهور لأى لاعب من أندية مختلفة

كتب - محمد عصام

تحمل الكرة المصرية العديد من النماذج المحترمة من اللاعبين السابقين والحاليين اجتمع جماهير الأهلاوية والزملكاوية على حبهم ، فهناك نجوم بارزون لعبوا للزمالك، لم تحمل لهم جماهير المنافس الأهلى سوى كل حب وتقدير، وفى المقابل أيضًا تحب الجماهير البيضاء نجومًا أهلاوية وتحمل لهم ذكريات طيبة.

التنافس الشرس والحماس فى التشجيع لا يمكن بأى حال أن يمنع جمهور ناد من أن يحب لاعبًا فى الفريق المنافس سواء بسبب سلوكه وانضباطه الخلقى أو لأدائه ومهاراته.

نجوم زملكاوية أحبهم جمهور الأهلى

إلا أن هناك بعضًا من نجوم الزمالك الذين لا يختلف على حبهم أحد سواء زملكاوى أو أهلاوى، خاصة بعد الإشادة التى حصل عليها حلمى طولان مدرب نادى الزمالك السابق وإنبى الحالى بسبب تغريدة له عبر حسابه بموقع التواصل الاجتماعى «تويتر» أشاد فيها بالأهلى.

ونرصد فى التقرير التالى بعض نجوم نادى الزمالك الذين لديهم رصيد من الحب عند جمهور النادى الأهلى والعكس.

١- حسن شحاتة:

نجم نادى الزمالك السابق ومدرب المنتخب المصرى لم يختلف عليه أحد حتى أثناء توليه تدريب الأبيض لم يخرج عن النص مع جمهور الأحمر كما كان هو حاله أثناء تواجده فى الملعب كلاعب.

٢- طه بصرى:

الراحل لم يكن هناك ما يمنع جماهير الأهلى من حبه، بل عمل فترة طويلة محللًا فى قناة النادى الأهلى منذ ظهوره نظرًا لأخلاقه المميزة بجانب موهبته لاعبًا ومدربًا.

٣- حازم إمام:

أحد الشخصيات التى لا يختلف عليها اثنان وإن كانت الفترة الأخيرة بدأت جماهير الأهلى تهاجمه بسبب حديثه عن الفتنة بين قناتى الناديين واتهمه الجمهور الأحمر بخوفه من مرتضى منصور الذى يكيل السباب والشتائم للجميع ولم يتحدث حازم إمام عنها.

٦- حسام حسن:

قد تختلف أو تتفق مع بعض تصريحاته التى تأخذه فيها الحماسة والانفعال، كسلوك يعكس شغفه الدائم، لكن لا يمكن أن تختلف على أن حسام حسن، من أعظم مهاجمى الكرة المصرية عبر تاريخها، بينما يعتبره البعض الأفضل على الإطلاق.

٥- محمد عبدالشافى:

أحد قادة الزمالك ونجومه من أصحاب الخلق الرفيع، وأيضًا الأداء المميز، الظهير الأيسر للفريق الأبيض، لطالما حظى باحترام وتقدير جماهير الأهلى، فهو من النادر أن يتحدث للإعلام أو يثير جدلًا، بل يؤدى عمله فى صمت يجعله يحتل مكانة خاصة فى قلوب المشجعين على اختلاف انتماءاتهم، خاصة فى زمن غلبت فيه لغة المال والأرقام على تفضيلات اللاعبين.

٦- محمد الشناوى:

حارس الأهلى الحالى ربما يكون النجم الأبرز الذى تراه جماهير الزمالك حارسًا مميزًا يستحق التقدير والتحية.. صحيح أن الأبيض يمتلك ذخيرة جيدة من الحراس فى السنوات الأخيرة، إلا أنه لا يمكن إنكار ما وصل إليه شناوى الأهلى من مستوى مميز وتألق لافت سواء مع فريقه أو منتخب مصر.

الأهلى يفتح ملف أزمة نهائى إفريقيا فى مؤتمر صحفى.. السبت

مليون و800 ألف يورو قيمة بيع بادجى لإميان الفرنسى و20% للقلعة الحمراء فى حال بيعه لأى نادٍ

كتب - عمر عبدالحفيظ

يعقد محمود الخطيب، رئيس النادى الأهلى مؤتمرًا صحفيًا فى الثانية عشرة ظهر السبت المقبل؛ وذلك لكشف كل التفاصيل المتعلقة بأزمة ملعب المباراة النهائية لدورى الأبطال والتى أقيمت مساء السبت الماضى بالمغرب، ووجه النادى الدعوة لجميع وسائل الإعلام المصرية، وغيرها لحضور المؤتمر والذى يكشف فيه رئيس النادى جميع الأمور الخاصة بمباراة الأهلى والوداد بداية من إقامة المباراة فى دولة المغرب وما صاحبها من أحداث قبل وبعد المباراة.

من ناحية أخرى أعلن أمير توفيق، مدير التعاقدات بالنادى، عن انتقال أليو بادچى إلى صفوف نادى إميان الفرنسى بصفة نهائية.. بعدما قام بتفعيل بند شراء اللاعب فى عقد الإعارة التى قضاها بادچى فى النادى الفرنسى لمدة عام. وتلقى الأهلى رغبة النادى الفرنسى فى مكاتبة رسمية منذ عدة أيام، وتم الانتهاء من جميع الإجراءات الإدارية والمالية الخاصة بانتقال بادچى لناديه الجديد. هذا ووجه أمير توفيق الشكر للاعب السنغالى عن فترة تواجده فى صفوف الأهلي، وكذلك أثناء إعارته فى الموسم الماضى لنادى إميان الفرنسي.

وجاء انتقال اللاعب إلى أميان مقابل مليون و٨٠٠ ألف يورو ويحصل الاهلى على ٢٠٪ مقابل بيعه لأى ناد.

كما أعلن أمير توفيق عن تمديد عقد محمد محمود، لاعب الفريق الأول لكرة القدم لمدة ٤ مواسم، بخلاف الموسم المقبل والمتبقى من عقده الحالى، لتصبح مدة تعاقد اللاعب مع الأهلى ٥ سنوات قادمة.

جاء توقيع محمد محمود على بياض برغبة وطلب شخصى منه؛ تقديرًا لموقف النادى معه الذى سانده طوال فترة إصابته التى استمرت ما يقرب من عامين كاملين، وشعر محمد محمود أن مساندة النادى له تستحق أن يبادر بالتقدير وتمديد عقده دون أى شروط مالية على الإطلاق، وهو ما حدث بالفعل، حيث رفض اللاعب الحديث مع مدير التعاقدات فى أى جوانب مالية، تاركًا التقدير المالى لإدارة النادى التى ترى أن موقف اللاعب يستحق التحية والإشادة.

وقال اللاعب: إنه يسعى إلى بذل أقصى جهد خلال المرحلة المقبلة مع الفريق، والمساهمة فى تحقيق المزيد من البطولات والألقاب لإسعاد جماهير الأهلي.

وأضاف محمود: «وقعت على بياض تقديرًا وحبًا للأهلى الذى ساندنى طوال فترة إصابتى وكذلك الجماهير الوفية التى تدعمنى بقوة منذ وصولى إلى النادي، وخلال فترة إصابتى التى استمرت ما يقرب من عامين، وجاءت الفرصة لرد الجميل والوفاء بالوعد الذى قطعته على نفسى بالتمديد على بياض، وهو ما حدث خلال الجلسة التى جمعتنى بأمير توفيق مدير التعاقدات». وأكد محمد محمود أن الكابتن محمود الخطيب، رئيس النادي، كان داعمًا له بقوة طوال الفترة الماضية، لا سيما فى الوقت الذى كان يحتاج فيه إلى الدعم والمساندة، مشيرًا إلى أن الكابتن الخطيب تحدث معه كثيرًا بكلمات مؤثرة للغاية للشد من عزيمته. واختتم محمد محمود تصريحاته قائلًا: «أتمنى أن يكون تمديد عقدى فاتحة خير بالنسبة إلىَّ فى مشوارى مع الأهلي، وأعد الجماهير ببذل أقصى جهد خلال الفترة المقبلة».

بسيونى يدرس الطلائع من جميع جوانبه لخطف الفوز

كتبت- أية أشرف

كشف عبدالحميد بسيونى المدير الفنى لسموحة خوض مباراتين وديتين خلال فترة التوقف مع أندية القسمين الثالث والرابع للوقوف على مستوى كل اللاعبين قبل استئناف الدورى ومواجهة طلائع الجيش على ملعب جهاز الرياضة العسكرى يوم ١٧ يونيو الجارى ضمن مباريات الاسبوع ٢٢ من عمر الدورى

حتى لايفقد لاعبو الفريق حساسية المباريات فى ظل التوقف الطويل للمسابقة

وأبدى بسيونى دهشته من بعض الأنباء التى ترددت بتوقيع عقوبة وقدرها ٥٠ الف جنيه على كل لاعب للتعادل مع إنبى مؤكدًا أن مثل هذه الأخبار غير الدقيقة هدفها ضرب استقرار الفريق فى هذا التوقيت

وقال بسبونى: إن الجميع على علم بكل كبيرة وصغيرة داخل سموحة وأن العلاقة بين مجلس الإدارة برئاسة وليد عرفات والجهاز الفنى واللاعبين تسير فى الاتجاه الصحيح ونسعى خلال المرحلة الحالية لعمل تصفية لعدد من اللاعبين وبناء فريق قوى للموسم الجديد ودراسة جميع الأمور للحفاظ على الاستقرار.

وحول ملف الراحلين أوضح بسيونى أنه جار دراسة الموقف من جميع جوانبه وسيتم الإعلانً عن تفاصيله عقب الانتهاء من الملف فى الفترة المقبلة. ومن جانب آخر استقر عبدالحميد بسيونى على ملامح الصفقات الصيفية المقررة لدعم صفوف الفريق حيث يرى أهمية ضم ظهيرى تحسبًا لرحيل الثنائى أحمد رمضان بيكهام ومحمد شكرى اللذين انضما من الأهلى على سبيل الإعارة وهناك احتمالية كبيرة لعودتهما للقلعة الحمراء، كما يبحث بسيونى التعاقد مع مهاجم هداف فى ظل التأكد من عودة مروان حمدى للزمالك وربما حمدى علاء فى ظل تألق الثنائى اللافت للنظر بعد انضمامهما لسموحة من الزمالك على سبيل الإعارة أيضا.

وفى نفس السياق يأمل مسئولو سموحة النجاح فى تجديد التعاقد مع المغربى عبدالكبير الوادى لموسمين قادمين حيث ينتهى تعاقده مع النادى خلال يونيو من العام المقبل فى ظل تألقه مع الفريق فى الفتره الأخيرة.

ملاعب روزا

44 نقطة يحتل بها نادى الزمالك صدارة الدورى المصرى

43 نقطة يحتل بها نادى بيراميدز وصافة الدورى المصرى

بايرن ميونخ متمسك بليفاندوفسكى رغم تردده بالبقاء معهم

كتبت - شيماء مصطفى

ما زالت المفاوضات مستمرة من قبل إدارة نادى بايرن نيونخ لإبقاء البولندى روبرت ليفاندوفسكى من أجل إبقائه مع النادى وعلى هذا فقد عبر هربرت هاينر، رئيس بايرن ميونخ، عن إصراره على إبقاء ليفاندوفسكى، مهاجم النادى البافارى، فى ملعب أليانز أرينا حتى نهاية عقده فى صيف ٢٠٢٣ وذلك رغم رغبة اللاعب فى الرحيل، هذا الصيف، وتردد أنباء عن اتفاقه مع برشلونة.

وقال هاينر، فى تصريحات أبرزتها صحيفة موندو ديبورتيفو الكتالونية: «أنا مندهش قليلًا من أن روبرت اختار هذه الطريقة العلنية للتواصل معنا.. لو كنت مكانه لم أكن لأفعل ذلك».

وأضاف: «لقد كان فى بايرن منذ فترة طويلة، وفاز بالعديد من الألقاب، وأصبح أفضل لاعب كرة قدم فى العالم مرتين.. لقد قلنا دائمًا إن ليفاندوفسكى لديه عقد حتى ٣٠ يونيو ٢٠٢٣، والعقد هو العقد».

وأردف: «إذا تمكن اللاعب من فسخ عقده، بينما يتعين علينا كناد أن ندفع راتبه حتى آخر يوم، فهذا غير عادل، لا يمكن أن تسير الأمور على هذا النحو.. يعرف اللاعب ووكيله كيف تكون الاحترافية فى كرة القدم».

وواصل: «يعرف ليفا جيدًا الوضع فى بايرن.. نحن ناد يعامل لاعبيه بشكل جيد للغاية، ويفعل كل ما فى وسعه لجعلهم يقدمون أفضل أداء على أرض الملعب.. لذا يجب أن أقول إن تقديره لنا، لا يمكن أن يكون مثل شخص قضى يومًا واحدًا هنا».

وحول إمكانية غضب ليفاندوفسكى من إجباره على البقاء، قال هاينر: «لست قلقًا بشأن ذلك.. روبرت محترف تمامًا، ويريد لعب كرة القدم».

وختم: «لحسن الحظ، لسنا فى حاجة للأموال.. نريد أن يكون لدينا أفضل اللاعبين، وروبرت واحد من الأفضل.. لذا أنا مقتنع بشدة أنه سيلعب معنا فى الموسم المقبل».

WWW.DAILY.ROSAELYOUSSEF.COM

مانى: لم أرحل عن ليفربول

كشف ساديو مانى نجم ليفربول تصريحاته الجدلية حول الرحيل من النادى الإنجليزى هذا الصيف.

قبل يومين، ألمح مانى إلى إمكانية رحيله من ليفربول، بالتزامن مع الشائعات الأخيرة عن انتقاله إلى بايرن ميونيخ.

وقال مانى فى تصريحاته نشرتها جريدة ميل: «كنت أمزح حين تحدثت فى المؤتمر الصحفى مع قليل من الفكاهة وانتشرت التصريحات فى كل مكان»

وأضاف «أعتقد أننا سنتوقف عند هذا الحد. ليفربول ناد أحترمه كثيرًا. مشجعو ليفربول احتضنونى منذ اليوم الأول لوصولى للنادى».

وشدد «فيما يتعلق بالمستقبل، سنرى».

وحين سُئل «بايرن ميونيخ أم برشلونة أم ريال مدريد؟» رد مازحًا «كلهم ليسوا سيئين».

وتابع «لقد أوقعتنى فى مشكلة مع جماهير ليفربول فى الوقت الحالى، لكن مهلا، فريقى المفضل هو مرسيليا

بعد غينيا.. الفراعنة يستعدون لمواجهة إثيوبيا

المدير الفنى يمنح اللاعبين راحة.. ويدرس نقاط القوة والضعف للمنافس

كتب - ياسر صادق

منح إيهاب جلال المدير الفنى للمنتخب الوطنى الأول لكرة القدم راحة للاعبين الذين شاركوا فى مباراة الأمس - الأحد - أمام غينيا باستاد القاهرة وذلك استعدادًا لمباراته المقبلة بالجولة الثانية للمجموعة الرابعة بتصفيات الأمم الإفريقية مع منتخب إثيوبيا والتى ستقام يوم - الخميس - المقبل ٩ يونيو فى مالاوى, كما سيخضع اللاعبون الذين شاركوا لحمامات البخار والساونا لإزالة الإرهاق, بالإضافة إلى التدريب فى الجمانزيوم لتقوية العضلات, بينما يؤدى باقى اللاعبين تدريباتهم كاملة.

ومن المقرر أن تسافر بعثة المنتخب غدًا إلى مالاوى على متن طائرة خاصة حيث يقام اللقاء على ملعب بينجو فى ليلونجوي عاصمة مالاوي، وفق تعليمات الاتحاد الإفريقى بسبب عدم تطابق معايير الكاف على الملاعب الإثيوبية, وسيقوم الجهازالفنى تحت قيادة إيهاب جلال ومعاونيه محمد شوقى المدرب العام وأحمد حسام المدرب وعصام الحضرى مدرب حراس المرمى بعلاج الأخطاء التى وقع فيها الفريق خلال مباراة غينيا لعدم تكرارها فى مباراة إثيوبيا.. كما طالب جلال اللاعبين بضرورة تحقيق نتيجة إيجابية قبل مواجهة مالاوى فى شهر مارس المقبل بالجولتين الثالثة والرابعة لذات المجموعة.. وحرص المدير الفنى على مشاهدة مباراة إثيوبيا مع مالاوى بنفس المجموعة والتى أقيمت عصر أمس لدراسة المنافس وتحديد نقاط القوة والضعف وأهم اللاعبين, والمنافس يضم محترفًا بيكلى المحترف فى مصر بنادى الجونة.. وجاءت قائمة إثيوبيا التى اختارها ووبيتو أياتى المدير الفنى والتى تضم ٢٥ لاعبًا كالتالى.. فاسيل جيبريميشل نادى "بحر دراسيتى" وبيريكت امارى وحيدًا هو شيميلس "البن الإثيوبى" وداجيم تيفيرا "هاواساسيتى" وسعيد هايتامو "ويلكايت سيتى" لحراسة المرمى وفى خط الدفاع اسرات توخو "البن الإثيوبى" ورمضان يوسف "ويلكايت سيتى" وهينوك آدوجنا وسليمان حميد وميجنوت ديبيى "سان جورج" وبيرهانو بيكلى "هدية حوسانا" وجاتوكوت "بن سيديما" وميليون سولومون " اداما سيتى " وفى خط الوسط وسوارافيل داجنايشو وبيزابيه ميليو "فيصل كيمانا" وامانويل يوهانيس "البن الإثيوبى" وجانوش يانوم "سان جورج" ونديما جيجن هايلو "هاوا ساسيتى" شيميلس بيكلى "الجونة" وفى خط الهجوم ايمانويل جيبريميشل وشيرينيت جوجسا "سان جورج" وداو هوتيسا "اداما سيتى" بيريكيت ديستا "فيصل كيمانا" وأبوبكر ناصر "البن الإثيوبى" بجيزو بوجالى "بن سيديما" وهايتامو تاديسى "هدية حوسانا".

الزمالك ينهى 90% من صفقات الميركاتو الصيفى

كتب - وائل سامى

فتحت ادارة نادى الزمالك برئاسة مرتضى منصور قنوات اتصال مع اللاعب طارق حامد نجم وسط الفريق الدولى للاستفسار عن توقيعه لاتحاد جدة السعودى.

وينتهى عقد طارق حامد آخر الموسم ويحق له التوقيع لأى نادٍ يرغب فى اللعب له بداية من الموسم المقبل.

ويتواجد اللاعب حاليا فى اسبانيا للتأهيل من الإصابة التى لحقت به مؤخرًا وأبعدته عن المشاركات الرسمية مع الفريق.

ومن جانبه أكد اللاعب للإدارة أنه لم يوقع لأى نادٍ، وأن الأولوية بالنسبة له التوقيع للزمالك والبقاء فى النادى، وإذا لم يرغب الزمالك فى بقائه فهو لاعب حر وسيبحث العروض المقدمة له.

وكانت أنباء انتشرت مؤخرًا حول خضوع طارق حامد للكشف الطبى فى إسبانيا تمهيدًا لانتقاله لنادى الاتحاد السعودى.

من جهة أخرى يسعى نادى الزمالك الى تلبية مطالب واحتياجات البرتغالى فيريرا المدير الفنى للزمالك فى فترة الانتقالات الصيفية المقبلة، من أجل بناء فريق قوى ينافس على البطولات التى يشارك فيها النادى.

وشدد فيريرا على إدارة نادى الزمالك ضرورة التعاقد مع ظهير أيمن فى الصيف المقبل فى ظل عدم قناعته بحمزة المثلوثى الذى اقترب من الرحيل عن النادى فى الصيف، فضلًا عن كثرة إصابات حازم إمام.

ويسعى فيريرا إلى إنهاء أزمة الظهير الأيمن، خاصة أنه يعتمد على المدافع محمد عبدالغنى فى الجانب الأيمن، فى الوقت الحالى ما يضعه فى أزمة أثناء وضع التشكيل خاصة فى حالة وجود غيابات دفاعية.

وتشهد الفترة الحالية نشاطًا قويًا جانب إدارة الزمالك لضم صفقات سوبر وتعويض عدم قدرة النادى على تدعيم الفريق طوال الموسم الحالى بسبب منع القيد وأنهت الإدارة بالفعل ٩٠٪ من المطلوب.

فى البداية طلب البرتغالى جوسفالدو فيريرا، المدير الفنى للزمالك، من إدارة القلعة البيضاء، العمل على تدعيم خط الهجوم خلال فترة الانتقالات الصيفية المقبلة، وقبل انطلاق الموسم الجديد.

واشترط فيريرا على إدارة نادى الزمالك ضرورة تدعيم خط الهجوم بمهاجم أجنبى سوبر، بخلاف التعاقد مع بعض اللاعبين المحليين الذين يتألقون فى الدورى المصرى بالوقت الحالى.

كما يسود اتجاه قوى داخل الزمالك للاستغناء عن الدولى التونسى سيف الدين الجزيرى مهاجم الفريق، فى ظل تراجع مستوى اللاعب فى الفترة الماضية، وكشف مصدر أن هناك اتجاهًا قويًا لدى الجهاز الفنى للاستغناء عن خدمات اللاعب، خاصة إنه لاعب محترف ولم يقدم المستوى المطلوب منه. وأضاف المصدر أن فيريرا رحب بالاستغناء عن اللاعب، مطالبًا بضرورة التعاقد مع مهاجم أجنبى سوبر من أجل تدعيم خط الهجوم، خاصة إن هذا المركز يعانى من نقص عددى كما أن العناصر المتاحة حاليًا ليست على قدر المستوى المطلوب. وحرص أمير مرتضى على الاجتماع باللاعب وطالبه بالتركيز وأنه يثق فى إمكانياته وقدراته الفنية التى جعلته مهاجم منتخب تونس وأنه سيكون له دور كبير مع الزمالك الفترة القادمة.

لقطات

كمال عامر

حدودنا فى قلوبنا.. شمال سيناء

الدولة المصرية تؤمن بأن الانتصار على الإرهاب والتطرف بطريقتين الرصاص مع التنمية ورفع الوعى وتغير أحوال الناس للأفضل.. لذا نرى خطط التنمية الشاملة والمعمقة للمستقبل والعادلة وهى الأضخم فى تاريخ البلد.

فى شمال سيناء «يد» على زناد البندقية.. و«يد» تبنى.. قواتنا المسلحة والشرطة ورجال القبائل.. وكل مسئول فى منظومة العمل وماراثون عمل وسباق مع الزمن من أجل إحداث تغير اجتماعى يتواكب من تطور الحياة.. تغير على الشخصية باكتساب مهارات العمل والتعامل والحياة.

شمال سيناء ومدنها وملف مهم للبناء والتجديد لتوفير خدمات للمجتمع..

د.أشرف صبحى واهتمام بشمال سيناء.. زيارات لكل وكلاء الوزارة.. وزيارات يتقدمها للوقوف على احتياجات المجتمع من خلال مراكز الشباب والمنصات الأخرى.

>- ما تم اإنجازه خلال تولى د.أشرف صبحى من بنية أساسية إنجاز كبير وذلك من خلال الإدارة المركزية للمنشآت الشبابية وهى إنشاء مركز شباب الروضة ومركز شباب الجوفة مراكز متكاملة من ملاعب ومبانى إدارية وحمام سباحة بتكلفة تقدر بـ ٢٥ مليونا بالإضافة لإنشاء ١٥ ملعبا خماسيا بتكلفة تقدر بـ٧ ملايين وإنشاء ٥ ملاعب قانونية بـ١٥ مليونا وصالة مغطاة باستاد العريش والملاعب الفرعية بالاستاد بتكلفة تقدربـ ١٠٠مليون ومبانى إدارية, ٣ مركز تقدر بمبلغ ٦ملايين وملاعب متعددة وأسوار لمركز الشباب بتكلفة تقدر بـ٦ ملايين جنيه وصالات أنشطة بمركز الشباب بتكلفة تقدربـ ٢ مليون هذا بإلإضافة إلى تزويد مراكز الشباب بالأدوات الرياضية والأثاث وحدائق الأطفال لعدد٢٠ مركز شباب.

هذا وقد تمت زيادة الاعتماد المخصص لخطة ٢٢ / ٢٣ بنسبة ١٠٠٪ بالإضافة لرصد مبلغ ٦ ملايين لرفع كفاءة مركز شباب الشيخ زويد ومبلغ ١٧ مليونا لإنشاء الملعب الريس لاستاد العريش ومضمار لألعاب القوى وإنشاء نزل شباب بمركز شباب بيرالعبد وملعب قانونى بير العبد وسور الكفاح.. بالإضافة إلى رفع كفاءة ملاعب الخماسية بمراكز الشباب التى تم إنشاؤها فى ٢٠١٥ و٢٠١٦.. وتزويد مراكز الشباب التى استلمها بالأثاث والأدوات وصالات الچيم.. وإنشاء ملاعب خماسية بمراكز شباب الشيخ زويد والعريش وملاعب قانونية بمراكز شباب بالوظة ونحيلة.

البرامج: يتم تنفيذ برنامج أهل مصر لأبناء المحافظات الحدودية والذى يتم بالتنسيق مع رئاسة الجمهورية والذى يهدف إلى رفع الولاء والانتماء لاأبناء المحافظات الحدودية بعدد ٨ معسكرات داخلية تستهدف عدد ١٥٠ شابا وفتاة من المرحلة العمرية ١٨ إلى ٣٥ عاما وينفذ للعام السابع على التوالى ويخرج منها ١٦ رحلة خارجية للقاهرة والإسكندرية وشرم الشيخ و٥ ملتقيات حدودية.

كما ينفذ برنامج مشوارى لمراكز الشباب والجامعة والمعاهد العليا والذى يهدف لتدريب الشباب على المهارات الحياتية والتنمية البشرية.

برنامج الرياضة من أجل التنمية والذى ينفذ بمراكز الشباب بعدد ١٢ مركزا على مستوى المحافظة وهو يهدف إلى تنمية الفتيات رياضيا وفكريا.. بالإضافة إلى وجود عدد ٣١ شعبة فنية ورياضة للطلائع من ٦ سنوات إلى ١٨ سنة للتدريب على الموسيقى والكورال والفن التعبيرى حيث حصلت مديرية الشباب والرياضة بشمال سيناء هذا العام على المركز الرابع على مستوى الجمهورية.

وقد لاحظت:

١- إدارة الإنشاءات، الشباب د.أشرف البجرمى ود.محمد عبد المنعم وطارق زعلى ومصطفى عبد المعين ,وزارة التخطيط وطوارئ من أجل نهو الأعمال وفق البرنامج الزمنى.

٢-لأن د.أشرف صبحى لايعترف بأى أنواع من التحديات فى ضرورة تنفيذ البرامج والخطط والمبادرات بدون تأخير وعلى أعلى مستوى خاصة إذا كان الأمر يتعلق بالحدود.

إذاً كليب راشد مدير المديرية وطاقم عمل الإدارات التابعة فى طوارئ دائمة.. هم مجموعة تسابق الزمن لتنفيذ برامج الوزارة بالملفات المختلف.

٣-العلاقة المحترمة بين وزير الشباب د.أشرف صبحى والمحافظ اللواء الدكتور محمد شوشة تشكل ورقة متابعة وتوسيع لمحاور العمل وتوفير كل مايلزم من أجل وصول الخدمات لأهلنا فى شمال سيناء.

٤- وسط كل التحديات الموجودة فى شمال سيناء.. لاحظت إصرارًا على العمل وتنفيذ أجندة الوزارة من بناء الإنسان ورفع الوعى ونشر الرياضة والكشف عن المواهب الرياضية والفنية.. حالة من الاستنفار لخدمة المواطن.

وسام الاحترام لكل من يخدم بلدنا وأهلنا فى كل موقع.

التحية والتقدير والاحترام للخط الأول فى العمل وهم هنا قيادات الشباب والرياضة فى شمال سيناء.

Kamal_Amer1@yahoo.com

الحرب ضد الإرهاب.. صوت الرصاص لم يمنع البناء

كوميكسات

37 نقطة يحتل بها نادى الأهلى ثالث الدورى المصرى

36 نقطة يحتل بها نادى فيوتشر رابع الدورى المصرى

سيد البلد يخوض وديتين استعدادًا لاستكمال الدورى

كتبت - آية أشرف

يواصل الفريق الأول لكرة القدم بنادى الاتحاد السكندرى، تدريباته اليومية تحت قيادة عماد النحاس المدير الفني، خلال فترة توقف مسابقة الدورى الممتاز.

ويدخل الفريق اليوم معسكرًا مغلقًا بالقاهرة، تتخلله مباراتان وديتان ضمن استعدادات الفريق لمواجهة مصر للمقاصة، فى الجولة ٢٢ من مسابقة الدورى الممتاز.

ويستعد فريق الاتحاد السكندرى، لخوض تجربتين وديتين خلال معسكر الفريق المغلق بالقاهرة، الأولى أمام إنبى، يوم الأربعاء المقبل، والثانية أمام فيوتشر، الجمعة المقبل، على أن يختتم الفريق معسكره يوم السبت المقبل.

من جانب آخر دخل مسئولو نادى الاتحاد السكندرى برئاسة محمد مصيلحى، فى مفاوضات مع الإيفوارى رزاق سيسيه، الجناح الأيسر للفريق الأول لكرة القدم بنادى الزمالك، من أجل التعاقد معه خلال فترة الانتقالات الصيفية المقبلة

وينتهى عقد رزاق سيسيه، مع الزمالك، بنهاية الموسم الجارى، وقرر مسئولو القلعة البيضاء، عدم تجديد عقد اللاعب، بناءً على توصية من البرتغالى جيسوالدو فيريرا، المدير الفنى للفريق الأبيض.

وكشف مصدر داخل النادى أن محمد مصيلحى تواصل مع رزاق سيسيه، فى الساعات الماضية، من أجل إقناعه بالانضمام لصفوف زعيم الثغر، بداية من الموسم المقبل، فى صفقة انتقال لاعب حر.

وأكد اللاعب الإيفوارى، لـ محمد مصيلحى، أن رغبته الأولى، هى خوض تجربة جديدة خارج الدورى المصرى، والانتقال إلى أحد الدوريات الخليجية، مؤكدًا أنه إذا لم يتلق عروضًا خليجية مغرية، سوف ينضم إلى صفوف الاتحاد السكندرى.

والجدير بالذكر يحتل الاتحاد السكندرى المركز ١٢ بجدول ترتيب الدورى الممتاز برصيد ٢٢ نقطة.

WWW.DAILY.ROSAELYOUSSEF.COM

الفيس بوك يعترف 3-3

العودة إلى المستقبل

م. زياد عبد التواب

الزمان: يونيو٢٠٣٢المكان: الميتافيرس التوقيت: الثامنة مساءً

اعتدل الأفاتار الممثل للفيس بوك فى جلسته ثم استطرد قائلا «اريد أن أتكلم عما لمسته من مشاعر وسلوكيات إنسانية عجيبة أثناء فترة عملى كأهم تطبيق للتواصل الاجتماعى خلال الفترة السابقة، ولا أريد أن أتحدث عن الاختلافات بين البشر طبقًا للدول أو المناطق الجغرافية أو الأعراق أو الأديان، فالحقيقة تؤكد أن سلوكيات البشر تختلف طبقًا للعوامل السابقة وتختلف أيضا طبقًا للنوع –ذكر أو أنثى– كما تختلف طبقًا للفئة العمرية والمستوى التعليمى وخلافه ولكننى أريد أن أشير إلى بعض الأمور العجيبة التى رصدتها خلال رحلتى ولن اسمى فئة بعينها لكيلا لا يكون التحليل موجهًا ولكى أتجنب أيضا أن يقوم أحد من أبناء تلك الطائفة بالإبلاغ عنى واتهامى بازدرائها وسبه وهو ما سيجعل شرطة الميتافيرس تتدخل وربما يتم منعى من دخول الميتافيرس لمدة لن تقل عن ٣٠ يومًا بأى حال من الأحوال».

اعتدل مرة أخرى فى جلسته وصوب نظراته إلى قائلا «النفس البشرية هى اعقد ما رأيت ولمست، فعلا وليس قولا، رأيت الكثير من الكذب والإدعاء، الكذب بشأن المناصب والممتلكات والحالة الاجتماعية والمادية، كما رأيت الكثير من الإدعاء للعلم والمعرفة والثقافة والفضيلة والتدين والتسامح وخفة الدم واللطف، كان بوسعى أن أصدق هذا لولا أننى لدى فى نفس الشركة تطبيقات أخرى هى الماسنجر والواتساب والانستجرام، وهو ما يسمح لى بمتابعة المحادثات الخاصة أيضا، الكذب يعم وينتشر، يسمونه تجميلا ومحاولات تحسين ولكننى أجد نفسى لا أستطيع إلا أن أسميه كذبًا وخداعًا على أكبر نطاق عاشته البشرية، فالكذب يبدأ من الفلاتر التى يضعونها لتجميل صورهم، والإضافات فى خلفيات الصورة والتى تسمح لشخص يقف أمام ترعة صغيرة فى أدغال إفريقيا أن يستبدلها بشاطئ خلاب فى المالديف، الكثير من التحرش والمعاكسات ومحادثات النصب والاحتيال تأتى من أشخاص يحاولون إدعاء الفضيلة والدين والصدق، كما أن المنشورات ليست موضوعية فى أغلبها فيها على سبيل المثال الكثير من المنشورات السلبية التى تتحدث عن حالات الوفاة وبعض الأزمات الأخرى كالحوادث والعمليات الجراحية ولا نجد نسبة مكافئة للأحداث السارة على الرغم من أن نسب حدوث هذه وتلك معروفة ومعلومة مما يعطى إحساسًا بأن الحياة قاتمة سوداء على خلاف الحقيقة، أجد أيضا الكثير من منشورات الفخر، وأغلبها يكون بأشياء تافهة أو لا يجب ولا يهم ان يتم مشاركتها مع الآخرين، كان نجد دعوة لحفل رسمى أو موسيقى أو لحفل زفاف أيضا، كما نجد صورًا لحالات نحر الأضحية، سواء من خلال صاحبها الأصلى أو من خلال أشخاص عابرين بمكان الذبح، أجد أيضا الكثير من منشورات ندب الحال والإيحاء بصورة ملائكية تتعارض تماما مع الشيطان القابع فى الأعماق والذى يطلق لنفسه العنان فى المحادثات الخاصة، تم استغلالى أيضا لنشر الكثير من المعلومات الخاطئة والأخبار المضللة، تم تغيير أيديولوجيات وعادات وتقاليد وأديان وقناعات الكثيرين نتيجة مهارة آخرين قاموا باستغلالى لذلك، فى منطقتكم العربية تم استغلالى لتاجيج عدد من الثورات وبث روح اليأس والانهزامية فى نفس الملايين قبل أن يتسلل الوعى إلى تلك المناطق المظلمة شيئًا فشيئًا، رأيت من انسحق تمامًا داخل هذا التطبيق ومن نجا من خلال تقنين الاستخدام واستخدام أساليب البحث والمقارنة والاستدلال والاستنتاج للحافظ على وعيه والارتقاء بعقله ووجدانه بعيدًا عن هذا المستنقع، حاولت أن أنقل بعضًا من تجربتى إلى الميتافيرس لكى يتعلم القائمون عليه والمستخدمون له درس الماضى، أشكرك لأنك استمعت إلى كل هذه الفترة وأنا أعرف أنه قد تبقى لديك خمس دقائق فقط قبل أن تنتقل إلى عملك فالنتفق على تكرار مثل تلك اللقاءات فى المستقبل، إن قدر لى البقاء».

> الكذب يبدأ من الفلاتر التى يضعونها لتجميل صورهم، والإضافات فى خلفيات الصورة

ziad.tawab@gmail.com

الماشى

ماريا كارى

رفع كاتب الأغانى آندى ستون دعوى قضائية ضد المغنية العامية بسبب أغنيتها الكلاسيكية (أول أى وونت فور كريسماس إز يو) «كل ما أريده لعيد الميلاد هو أنت» التى طرحت فى عيد الميلاد عام ١٩٩٤ والتى قال إنه شارك فى كتابة أغنية تحمل الاسم نفسه قبلها بخمس سنوات.

شاكيرا ليست الأولى

أشهر الجميلات اللائى تعرضن لخيانة صادمة

دائمًا ما يبرر خيانة الرجل للمرأة لأسباب منها إهمالها فى نفسها وتجاهلها له، أو حتى لعدم تمتعها بالجمال الكافى الذى يغريه ويكف عينيه عن باقى النساء، ولكن الحقيقة أن هذا ليس مبررا للخيانة، حيث إن بعض النجمات اللواتى يتمتعن بقدر كاف من الجمال ويحلم بهن الكثير من الرجال تعرضن أيضًا للخيانة سواء من أزواجهن أو أحبائهن وآخرهن المغنية الشهيرة شاكيرا، وغيرهن اللواتى نستعرضهن فى هذا التقرير، وفقًا لما ذكره موقع «evoke».

جينيفر أنيستون

تعتبر النجمة جينيفر أنيستون، من النجمات اللواتى يهتممن بلياقتهن البدنية ودائمًا ما يمارسن تمارين اليوجا، وتعتبر من أيقونات الجمال فى هوليوود، لذلك كانت خيانة زوجها الأول براد بيت لها مع أنجلينا جولى مفاجأة لم يتوقعها أحد، ونتج عنه انفصالها عن بيت وزواجه من إنجلينا.

شاكيرا

تداولت المواقع الإخبارية المختلفة خبر خيانة لاعب كرة القدم الإسبانى جيرارد بيكيه بيرنابيو، لحبيبته المغنية شاكيرا، وذلك بعد علاقة استمرت ١٢ عامًا وأثمرت عن أبناء.

ساندرا بولوك

لم تستطع النجمة ساندرا بولوك تحمل خيانة زوجها جيسى جيمس لها وتعدد علاقاته مع نساء أخريات، لذلك قررت الانفصال عنه، فى عام ٢٠١٠.

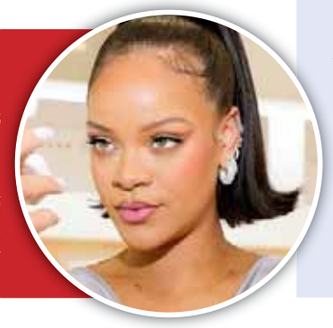

ريهانا

تعرضت المغنية الشهيرة ريهانا للخيانة من حبيبها المغنى كريس براون كما اعتدى عليها فى عام ٢٠٠٩، ما اضطرها للاختفاء لبعض الوقت، وتعود بموسيقى أكثر قتامة تعبر عن حالتها التى مرت بها، ولكن سرعان ماتخطت هذه المرحلة من حياتها، وأنشأت " Rihanna Fenty Beauty "، ولا تزال تبدع فى مجال الغناء.

شعراء السيرة الهلالية

نهاركم سعيد

أشرف أبوالريش

بعيدًا عن السياسة وتداعياتها فى الشرق والغرب فقد قررت أن أتوقف لعدة ساعات عن مشاهدة ومطالعة القنوات الإخبارية والبرامج السياسية والتوك شو، وصل بى الحد أن أتجنب الاطلاع على مواقع السوشيال ميديا.. تشعر بالراحة والسكينة وتبدأ فى استرجاع الذكريات القديمة فى الزمن الجميل.. أنا من عشاق قراءة التاريخ والاستماع إلى فن غناء السير الشعبية خاصة سيرة بنى هلال، هذا اللون الأصيل من ألوان الموروثات الشعبية التى حظيت بتقدير من كل المثقفين على مدار عشرات السنين فى مصر والوطن العربى.

دخلت على محرك البحث لكى أطلع على أهم وأشهر الكتب التى رصدت أحد أروع ما كتب عن فن السير وتحديدًا سيرة بنى هلال وجدت كتابًا ضخمًا يمتد إلى اثنى عشر جزءًا بعنوان "تغريبة بنى هلال" هى الأكبر والأضخم وتصل إلى حد الموسوعة الفنية والثقافية وأفضل ما كتب عن السيرة الهلالية التى تعتبر ملحمة طويلة تصف هجرة بنى هلال، وتمتد لتشمل تغريبة بنى هلال وخروجهم من ديارهم فى نجد إلى تونس وتبلغ نحو مليون بيت من الشعر.. الاثنى عشر مجلدًا يرصد قصصًا كثيرة عن الأمير أبوزيد الهلالى سلامة وأخته شيحة المشهورة بالدهاء والاحتيال، وسيرة الأمير دياب بن غانم الهلالى، وبنات الأشراف وحكايات يحيى ومرعى ويونس والعبد أبوالقمصان خادم أبوزيد. وغيرها من السير المتراصة التى تشكل فى مجموعها ما يعرف بسيرة بنى هلال.

أشهر من أنشد السيرة الهلالية فى الوجه البحرى وقد استمعت له فى الصغر كان المرحوم الشاعر فتحى إسماعيل رحمة الله عليه.. كان يحيى الأفراح والمناسبات فى معظم محافظات الوجه البحرى خاصة فى المنوفية كل العائلات العريقة فى السبعينيات كانت تتعاقد مع الشاعر فتحى لإحياء العُرس وتنتظر إلى ما يقرب من شهور حتى يأتى عليها الدور لكى يحضر شاعر سيرة بنى هلال لينشد قصص بطولات أبوزيد الهلالى وبنات الأشراف.

قبل رحيل الشاعر عبدالرحمن الأبنودى هذا الرجل الذى عكف لعدة سنوات لكى يجمع هذا الفن من كل الدول العربية، بل أخذ على عاتقه أن يلتقى أصحاب هذا اللون من الفنون الشعبية وعلى رأسهم شاعر السيرة الهلالية سيد الضوى وجابر أبوحسين، وقد حضرت بعض الحفلات الفنية للضوى فى الصعيد ومنطقة القاهرة الفاطمية بحضور الأبنودى رحمة الله عليه.

هذا اللون من الفنون الشعبية العريقة التى لاتموت بمرور السنين والأيام والدليل أننى دخلت على اليوتيوب فوجدت أعمالًا فنية لكل شعراء السيرة الهلالية فى الوجهين القبلى والبحرى تتخطى مئات الآلاف من المشاهدات لكل هؤلاء الفنانين وأشهرهم على جرمون من قنا وجابر أبوحسين من محافظة سوهاج وسيد الضوى من قنا وعز الدين نصر الدين من سوهاج ومعه عبدالباسط أبونوح وشوقى القناوى والنادى عثمان ومحمد اليمنى من قنا، ومن الوجه البحرى سعد الشاعر من المنصورة وفتحى سليمان من المنوفية ومبروك الجوهرى وفوزى جاد من كفر الشيخ.

كل هؤلاء العظام من الشعراء كانت لديهم الموهبة الفنية التى خلدت أسماءهم إلى يومنا هذا.. الفن الأصيل لا ينتهى ولا يموت ويقدر هذا اللون كل أصحاب العراقة والأصالة ومن يحافظون على لغة الضاد التى بدأت بفعل العولمة والحداثة أن تتلاشى شيئًا فشيئًا.

ابحثوا فى القرى وفى المدن عن الأجيال الجديدة التى لا تجيد القراءة والكتابة بفعل الحداثة والإنترنت وحمل التليفونات الأندرويد والاستماع إلى الأغانى الهابطة المنتشرة فى الأفراح وفى المقاهى وفى الميكروباصات وفى التكاتك.. أتحدى أن يعرف جيل الثمانينيات أسماء شعراء السيرة الهلالية أو حتى بعض فنانى من الزمن الجميل..

تحيا مصر.

> الفن الأصيل لا ينتهى ولا يموت ويقدر هذا اللون من الفن كل أصحاب العراقة والأصالة ومن يحافظون على لغة الضاد

ashrafmap@yahoo.com

ما لا تعرفه عن سوق باب اللوق التاريخية

كتب- بشير عبدالرءوف

فيما تواصل الحكومة بالتنسيق مع محافظة القاهرة الحفاظ على التراث ومقتنيات القاهرة التاريخية، وفيما يتم حاليًا تطوير سوق العتبة كواحدة من الأسواق التراثية، نطل على واحدة من الأسواق التاريخية فى القاهرة وهى سوق باب اللوق.

فى فبراير عام ١٩١١ تم تأسيس شركة الأسواق المغطاة بمبادرة قام بها بنكان فرنسيان من البنوك الأجنبية التى كانت تعمل فى مصر آنذاك، برأس مال مقداره ٢٠ ألف جنيه مصرى استجابة لاستراتيجية الحكومة المصرية للقضاء على الأوبئة وتحسين مستوى الصحة العامة، حيث كان وباء الكوليرا منتشرا فى تلك الفترة، وأيضا تلبية للاحتياجات الجديدة للطبقة العليا فى القاهرة التى تفضل الشراء من مكان واحد ولإدخال تكنولوجيا التخزين المبرد التى كانت مستحدثة فى ذلك الوقت.. كانت هناك نماذج للأسواق.

وبحسب كتاب مقتنيات وسط البلد، فإن السوق سبقتها أسواق أخرى مثل سوق العتبة المغطى الذى أنشأته البلدية وسوق محطة مصر الذى أنشأته شركة خاصة، ولكن فضّل ملاك شركة الأسواق المغطاة ومنهم أدولف وجوزيف قطاوى اختيار مكان جديد فى قلب القاهرة ووقع اختيارهم على منطقة باب اللوق لأن بها محطة الترام الكبرى، خط باب اللوق– حلوان، ويعتقد أن من وضع تصميم سوق باب اللوق هو جوزيف قطاوى، الذى تخرج فى كلية باريس للهندسة.

افتتحت السوق فى شهر مايو عام ١٩١٢ على مساحة ٦ آلاف متر وعلى شكل حدوة حصان على طابقين، والسوق تحتوى على نظام للشحن والتفريغ، وبها قبو تابع للسوق به مخازن لتخزين منتجات الألبان والفواكه لفترات طويلة، كما يستمتع الزبائن المترددين على السوق بالمانجو فى شهر يناير وبالفراولة فى شهر مايو، كما تم وضع اشتراطات صحية للسوق تضاهى ما كان فى أوروبا فى ذلك الوقت.

وبحسب الباحث والمصور الفرنسى باسكال جاريت، كان متوسط بدل إيجار المحل التجارى فى أوائل الأربعينيات هو ١٢ جنيهًا فى السنة.

بيع ساعة ارتداها سجين بريطانى خلال «الهروب الكبير» من معتقل نازى فى مزاد

تعرض ساعة «رولكس» ارتداها سجين بريطانى خلال «الهروب الكبير» من معسكر الاعتقال النازى Stalag Luft، للبيع فى نيويورك، حيث تتوقع دار كريستيز، أن تجلب هذه الساعة ما بين ٢٠٠٠٠٠ و٤٠٠٠٠٠ دولار فى مزاد يوم ٩ يونيو الجارى، وهذه الساعة كان يرتديها جيرالد إيمسون، فى ليلة ٢٤ مارس ١٩٤٤، عندما قامت مجموعة من جنود الحلفاء بعملية الهروب الجريئة التى ألهمت فيلم ١٩٦٣ من بطولة ستيف ماكوين، وفقا لموقع "news١٨".

كانت الساعة الفولاذية ذات القرص الأسود المضيء والعقارب، مفيدة فى التخطيط للهروب الكبير، وقالت دار المزادات، إنها تعتقد أن ساعة إيمسون ساعدت فى حساب الوقت الذى سيستغرقه السجناء للزحف عبر الأنفاق المستخدمة فى الاختراق، وكذلك توقيت دوريات حراس المعسكر، وارتدى إيمسون ساعة أويستر كرونوجراف بينما كان ينتظر المرتبة ١٧٢ فى الطابور للهروب، وفقًا لدار كريستيز.

ويقول تقرير "news١٨"، إنه من بين ٢٠٠ سجين شاركوا فى الخطة، هرب ٧٦ لفترة وجيزة، ولم يكن إيمسون من بينهم، وقد تم القبض على جميع الرجال باستثناء ثلاثة وأعدم ٥٠ شخصا منهم، ثم تم تحرير إيمسون من معسكر آخر لأسرى الحرب فى نهاية الحرب عام ١٩٤٥، والذى ارتدى الساعة حتى وفاته فى عام ٢٠٠٣ عن عمر يناهز ٨٥ عامًا، فيما سبق بيع هذه الساعة لأول مرة فى مزاد علنى ببريطانيا عام ٢٠١٣.

الخلايا الجذعية أحدث طرق علاج الصلع وتساقط الشعر

قامت الدكتورة نورا عمر أخصائية التجميل وتنسيق القوام غير الجراحى بعلاج بعض الحالات النادرة التى تعانى من مرض الصلع الوراثى والثعلبة وتساقط الشعر بعيادتها.

واتجهت إلى طريقة علاجية جديدة منفردة تحقق نتائج مبهرة وهى العلاج بالخلايا الجذعية، وقالت إنها عبارة عن عوامل تساعد فى النمو وهى مواد طبيعية تعمل على تحفيز نمو الخلايا وتكاثرها، وغالبًا تكون عاملا بروتينيًا أو هرمونيًا.

ولفتت إلى أنه من أهم مميزات العلاج بها أنها لا توجد بها أى آثار جانبية أو أى ضرر لأن جميعها مواد طبيعية تساعد فى علاج حالات الصلع الوراثى والثعلبة وتساقط الشعر، كما تعمل على تقوية الشعر الموجود، وتعمل على إنبات ونمو بصيلات شعر جديدة، إضافة إلى أنه عند إنبات الشعر لن يسقط مدى الحياة طالما تم حقن فروة الرأس بالخلايا الجذعية حتى اكتمال دورة حياة الشعر، وتعتبر مدتها من ثلاثة إلى ستة أشهر.